

**ΔΕΙΚΤΗΣ ΑΙΤΗΣΗΣ ΘΕΡΑΠΕΙΑΣ**

**THE TREATMENT DEMAND  
INDICATOR**

**ΓΙΑ ΤΟ ΕΤΟΣ 2011**

**ΤΟΜΕΑΣ ΕΡΕΥΝΑΣ & ΤΕΚΜΗΡΙΩΣΗΣ 18 ΑΝΩ  
ΨΥΧΙΑΤΡΙΚΟ ΝΟΣΟΚΟΜΕΙΟ ΑΤΤΙΚΗΣ  
ΑΘΗΝΑ , ΙΟΥΝΙΟΣ 2012**

## Επεξεργασία και ανάλυση ερωτηματολογίου TDI για το έτος 2011

Το ερωτηματολόγιο-πρωτόκολλο The Treatment Demand Indicator (TDI) είναι ο Δείκτης Αίτησης Θεραπευτικής Βοήθειας σε Χρήστες Ναρκωτικών (ΔΑΘ) .

Σύμφωνα με τον ορισμό του Εθνικού Κέντρου Τεκμηρίωσης και Πληροφόρησης για τα Ναρκωτικά και την Τοξικομανία , ο στόχος του TDI είναι να θέσει στη διάθεση των υπηρεσιών ένα σταθερό πλαίσιο , συμπεριλαμβανομένων κοινών ορισμών και κοινών κατηγοριοποιήσεων , για την καθημερινή συλλογή και εν συνεχεία την αναφορά συγκρίσιμων στοιχείων για τα χαρακτηριστικά και τον αριθμό των χρηστών ναρκωτικών που έρχονται σε επαφή με θεραπευτικά κέντρα σε διάφορες πόλεις ή χώρες . Η χρήση του πρωτοκόλλου αυτού παραμερίζει τα σημαντικά εμπόδια που περιόριζαν τη δυνατότητα συγκρίσεων μεταξύ χωρών .

Το ερωτηματολόγιο συμπεριλαμβάνει πληροφορίες για τη κατάσταση του εξαρτημένου ατόμου όταν αυτό προσεγγίζει τα θεραπευτικά προγράμματα . Οι βασικές ενότητες που συμπεριλαμβάνει είναι οι εξής :

- **A. Στοιχεία επαφής/ιστορικό θεραπείας**
- **B. Κοινωνικοδημογραφικά χαρακτηριστικά**
- **Γ. Χρήση ουσιών**
- **Δ. Συμπεριφορά υψηλού κινδύνου**

Τα στοιχεία που θα παρουσιαστούν προκύπτουν από την επεξεργασία και την ανάλυση του ερωτηματολογίου TDI με το στατιστικό πρόγραμμα SPSS και αφορούν τα εξαρτημένα άτομα που προσέγγισαν , το έτος 2011 , τους 2 Συμβουλευτικούς Σταθμούς Ενηλίκων , το Κέντρο Υποδοχής Εξαρτημένων Μητέρων και Γυναικών , το Ανοιχτό Πρόγραμμα , το Τμήμα Εφήβων Νέων και το Τμήμα Οικογενειακής Συμβουλευτικής και Θεραπείας , της Μονάδας Απεξάρτησης 18 Άνω που βρίσκονται στο κέντρο της Αθήνας .

Να σημειώσουμε ότι τα δικαιώματα του ερωτηματολογίου TDI στην Ελλάδα ανήκουν στο Εθνικό Κέντρο Τεκμηρίωσης και Πληροφόρησης για τα Ναρκωτικά και την

Τοξικομανία , το οποίο στα πλαίσια της πολύπλευρης συνεργασίας με την Μονάδα Απεξάρτησης 18 Άνω μας δίνει τη δυνατότητα χρησιμοποίησής του .

**ΠΡΟΦΙΛ ΠΡΟΣΕΡΧΟΜΕΝΟΥ ΕΞΑΡΤΗΜΕΝΟΥ (ΓΕΝΙΚΑ) 2011**  
**(ΑΦΟΡΑ ΚΑΙ ΤΑ ΔΥΟ ΦΥΛΑ)**

Ο προσερχόμενος στους Συμβουλευτικούς Σταθμούς της Μονάδας Απεξάρτησης Τοξικομανών «18 ΑΝΩ» εξαρτημένος είναι νέος θεραπευόμενος (1<sup>η</sup> φορά σε Συμβουλευτικό Σταθμό του «18 ΑΝΩ») σε ποσοστό 68,4% , έχει κάνει προηγούμενη προσπάθεια απεξάρτησης (σε οποιοδήποτε Κέντρο) σε ποσοστό 65,3% και έμαθε για το «18 ΑΝΩ» είτε μόνος του 35,4% είτε από φίλους του 20,2% είτε από την οικογένειά του 15% .

Είναι άνδρας 80% , έχει ηλικία (κατά μέσο όρο) τα 32 έτη, μένει με τους δύο γονείς του 32% ή με τον ένα από τους δύο 20,2% , σε σταθερή στέγη 92,9% , χωρίς να συγκατοικεί με άλλον χρήστη 89,8% , σε πόλη 97,7% , του Νομού Αττικής 89,8% . Είναι Έλληνας υπήκοος 94,3% , άνεργος 67% και είναι είτε απόφοιτος Λυκείου 46,5% είτε απόφοιτος Γυμνασίου 19,6% .

Η κύρια ουσία από την οποία είναι εξαρτημένος είναι η ηρωίνη σε ποσοστό 76,4% , της οποίας ο κύριος τρόπος χρήσης είναι είτε από τη μύτη 47,8% είτε με ένεση 26,7% . Τον τελευταίο μήνα έκανε χρήση της κύριας ουσίας καθημερινά 50,5% ενώ ξεκίνησε τη χρήση της κύριας ουσίας στη ηλικία των 20,14 ετών (κατά μέσο όρο) και η μέση διάρκεια χρήσης της κύριας ουσίας είναι τα 10,88 έτη . Χρήση δευτερεύουσας ουσίας δεν κάνει σε ποσοστό 31,6% ή κάνει δευτερευόντως χρήση είτε ινδικής κάνναβης 18,8% είτε κοκαΐνης 18,6% . Η ουσία με την οποία ξεκίνησε τη χρήση ήταν σε ποσοστό 80,1% η ινδική κάνναβη και η ηλικία που ξεκίνησε τη χρήση είναι (κατά μέσο όρο) τα 16,25 έτη .

Τις τελευταίες 30 ημέρες δεν έχει κάνει ενέσιμη χρήση και άρα ούτε κοινή χρήση σύριγγας 70,8% ενώ έχει κάνει ενέσιμη χρήση στο παρελθόν σε ποσοστό 65,8% (35,3% κοινή χρήση σύριγγας , 30,1% όχι κοινή χρήση σύριγγας , 0,4% άγνωστο αν έχει κάνει κοινή χρήση σύριγγας) , για πρώτη φορά στα 22,2 έτη (κατά μέσο όρο) .

Σε ότι αφορά στο HIV έχει κάνει τεστ και είναι αρνητικό 70% , θετικό είναι 1,86% ( αύξηση 1,19 μονάδες από το αντίστοιχο ποσοστό του 2009 (0,67%) ) ενώ δεν έχει κάνει ποτέ τεστ 15,7% . Σε ότι αφορά στις ηπατίτιδες Β και C , ένα ποσοστό της τάξης του 43% έχει κάνει τεστ και είναι αρνητικό , ένα ποσοστό της τάξης του 30,7% έχει κάνει τεστ και είναι θετικό σε μία από τις δύο ή και στις δύο ηπατίτιδες ενώ δεν έχει κάνει ποτέ τεστ 14,4% .

## Α. ΣΤΟΙΧΕΙΑ ΕΠΑΦΗΣ/ ΙΣΤΟΡΙΚΟ ΘΕΡΑΠΕΙΑΣ

### ΕΧΕΤΕ ΕΡΘΕΙ ΞΑΝΑ ΣΕ ΑΥΤΟ ΤΟ ΠΡΟΓΡΑΜΜΑ

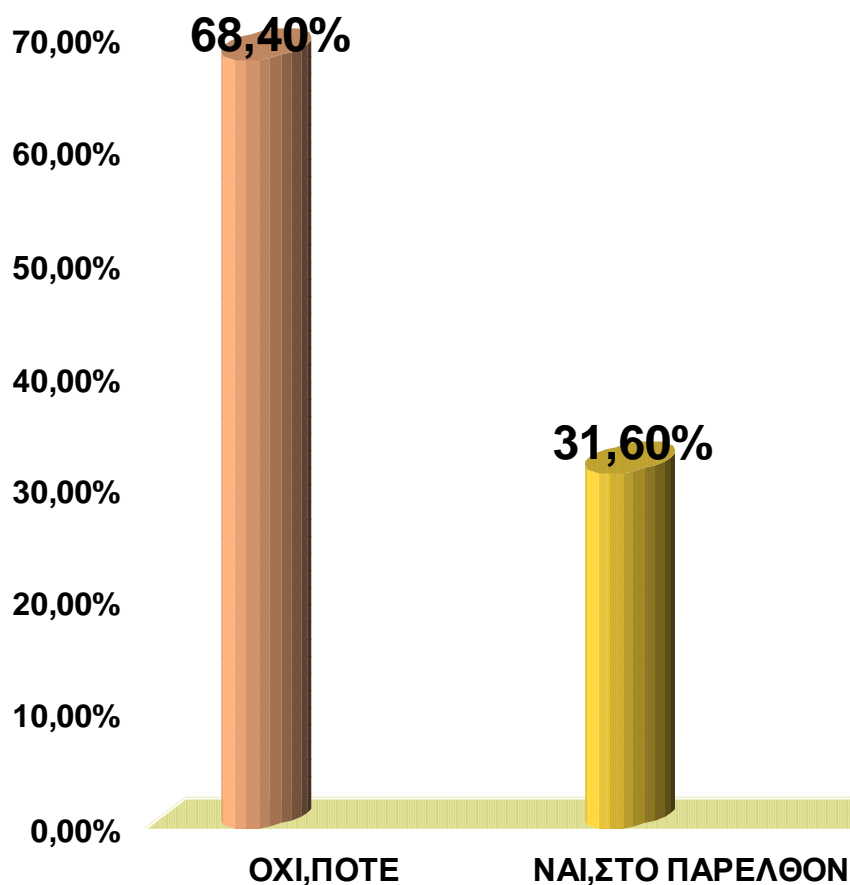

Σε ότι αφορά στο ιστορικό της θεραπείας , από την επεξεργασία των στοιχείων προκύπτει ότι η πλειονότητα των προσερχόμενων ατόμων , το 68,4% , ζήτησαν βοήθεια για πρώτη φορά από το 18 Άνω ενώ το 31,6% ήταν παλαιοί θεραπευόμενοι, δηλαδή είχαν ζητήσει ξανά βοήθεια και στο παρελθόν .

## ΕΧΕΤΕ ΥΠΟΒΛΗΘΕΙ ΞΑΝΑ ΣΕ ΘΕΡΑΠΕΙΑ

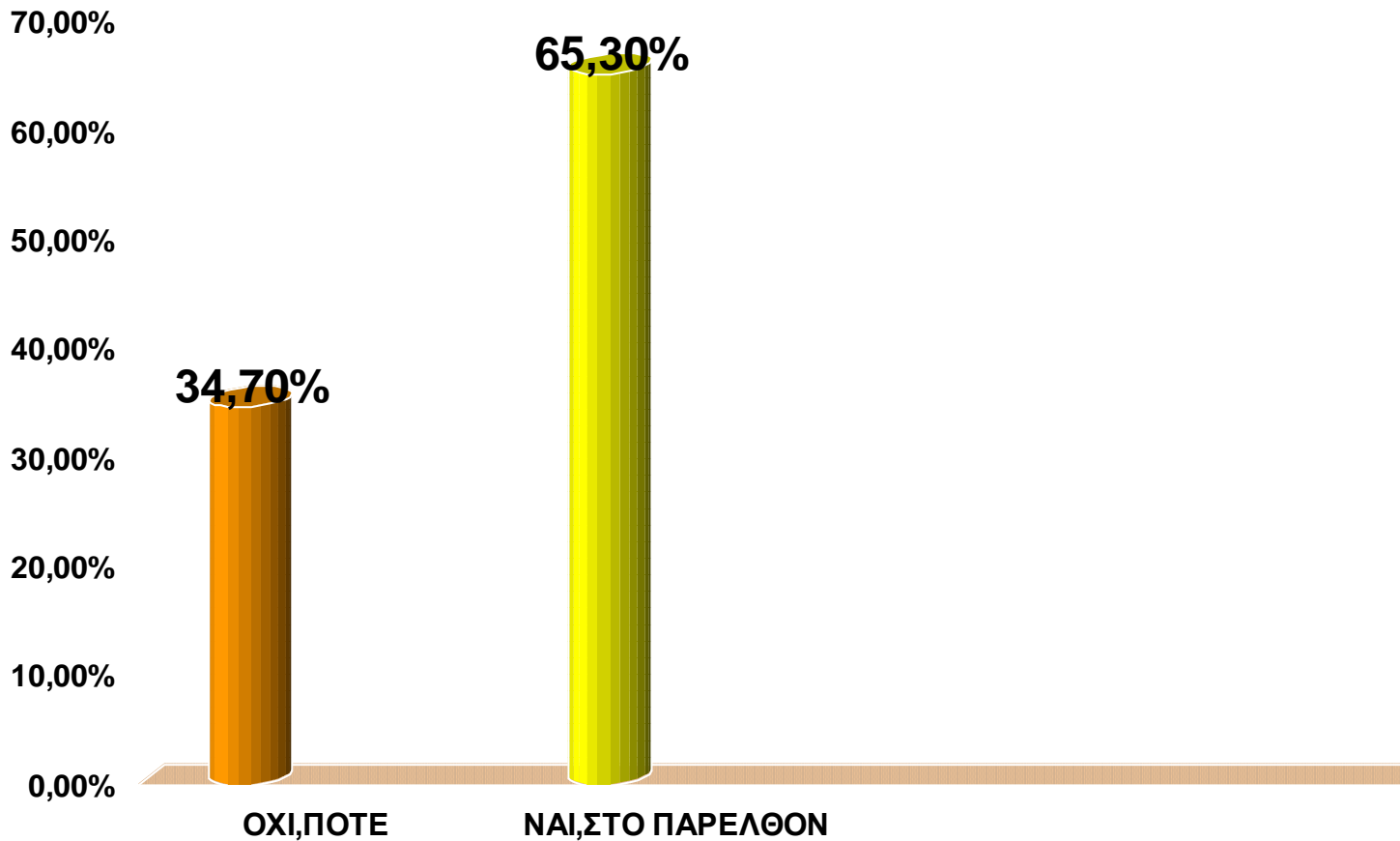

Σε ότι αφορά στις παλαιότερες προσπάθειες των προσερχόμενων στο πρόγραμμα κατά το έτος 2011 , φαίνεται ότι το 34,7% αυτών δεν έχει υποβληθεί ποτέ ξανά σε θεραπεία ενώ το 65,3% έχει λάβει κάποιου είδους θεραπεία και παλαιότερα ή έστω έχει απευθυνθεί κάπου για βοήθεια .

## ΜΗΝΕΣ ΑΠΟ ΤΕΛΕΥΤΑΙΑ ΘΕΡΑΠΕΙΑ

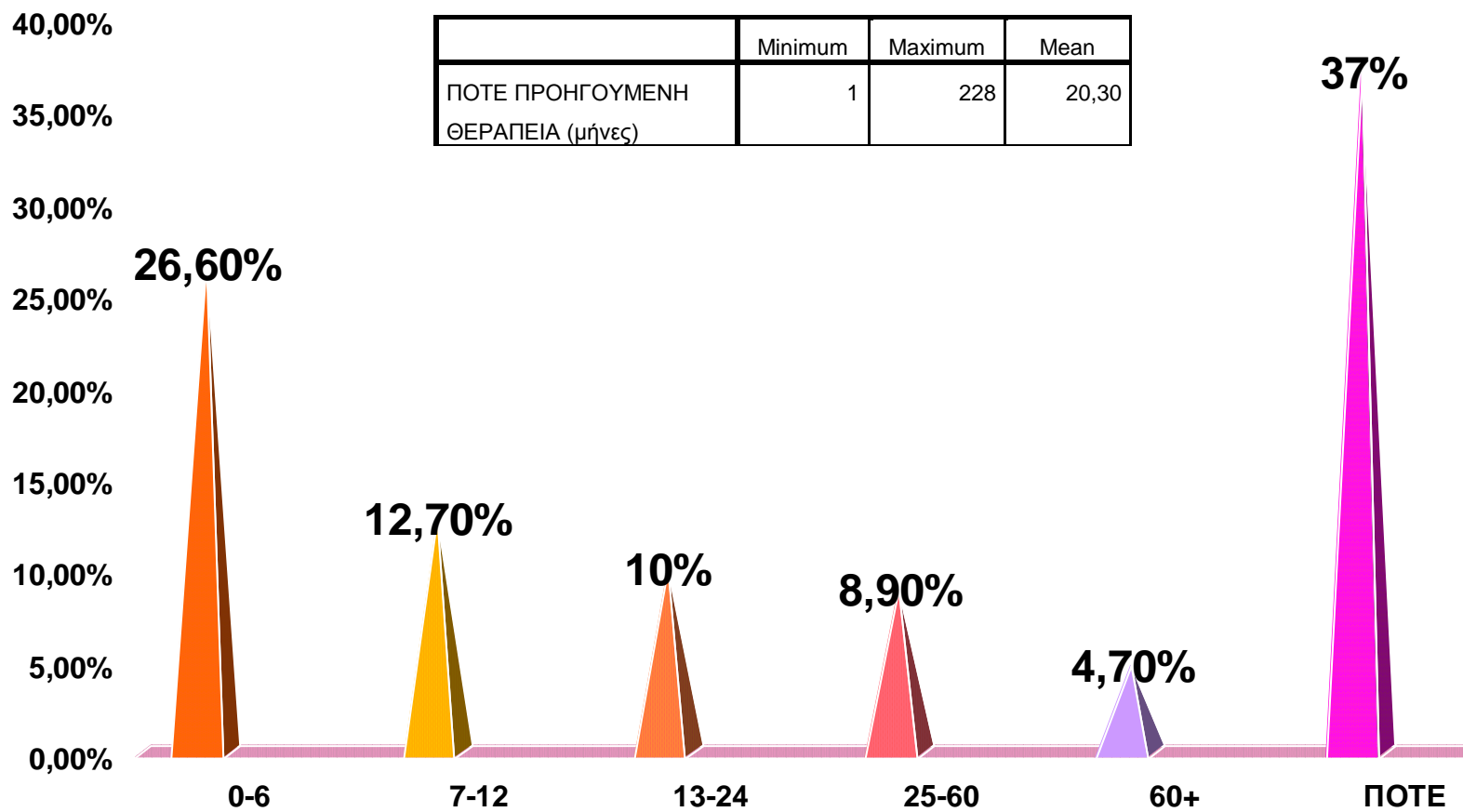

Το χρονικό διάστημα που έχει παρέλθει από τη τελευταία θεραπεία , μέχρι να προσεγγίσουν το 18 Άνω , για ένα ποσοστό της τάξης του 26,6% είναι λιγότερο από 6 μήνες , μισό με ολόκληρο έτος ή ένα με δύο έτη έχουν παρέλθει για το 22,7% των χρηστών ενώ 2 με 5 χρόνια έχουν περάσει από τη τελευταία θεραπεία του 8,9% των προσερχόμενων . Ο μέσος όρος σε μήνες από την προηγούμενη θεραπεία είναι 20,30 .

## ΠΡΟΓΡΑΜΜΑ ΠΡΟΗΓΟΥΜΕΝΗΣ ΘΕΡΑΠΕΙΑΣ

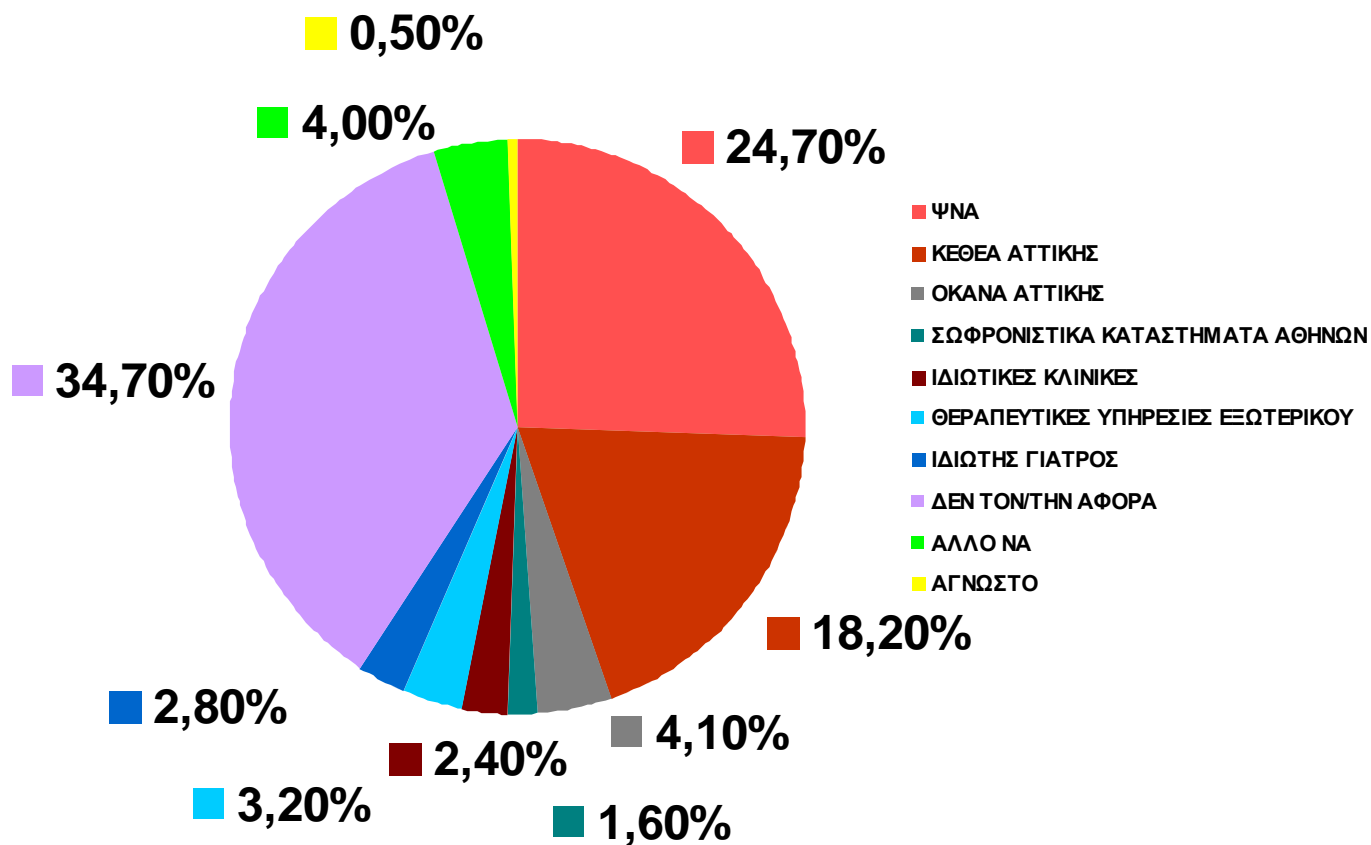

	Percent
Valid ΨΝΑ	24,7%
ΚΕΘΕΑ ΑΤΤΙΚΗΣ	18,2%
ΟΚΑΝΑ ΑΤΤΙΚΗΣ	4,1%
ΣΩΦΡΟΝΙΣΤΙΚΑ ΚΑΤΑΣΤΗΜΑΤΑ ΑΘΗΝΩΝ	1,6%
ΙΔΙΩΤΙΚΕΣ ΚΛΙΝΙΚΕΣ	2,4%
ΘΕΡΑΠΕΥΤΙΚΕΣ ΥΠΗΡΕΣΙΕΣ ΕΞΩΤΕΡΙΚΟΥ	3,2%
ΙΔΙΩΤΗΣ ΓΙΑΤΡΟΣ	2,8%
ΔΕΝ ΤΟΝ/ΤΗΝ ΑΦΟΡΑ	34,7%
ΑΛΛΟ ΝΑ	4,0%
ΑΓΝΩΣΤΟ	0,5%



## ΥΠΟ ΘΕΡΑΠΕΙΑ ΣΕ ΑΛΛΟ ΚΕΝΤΡΟ ΤΩΡΑ

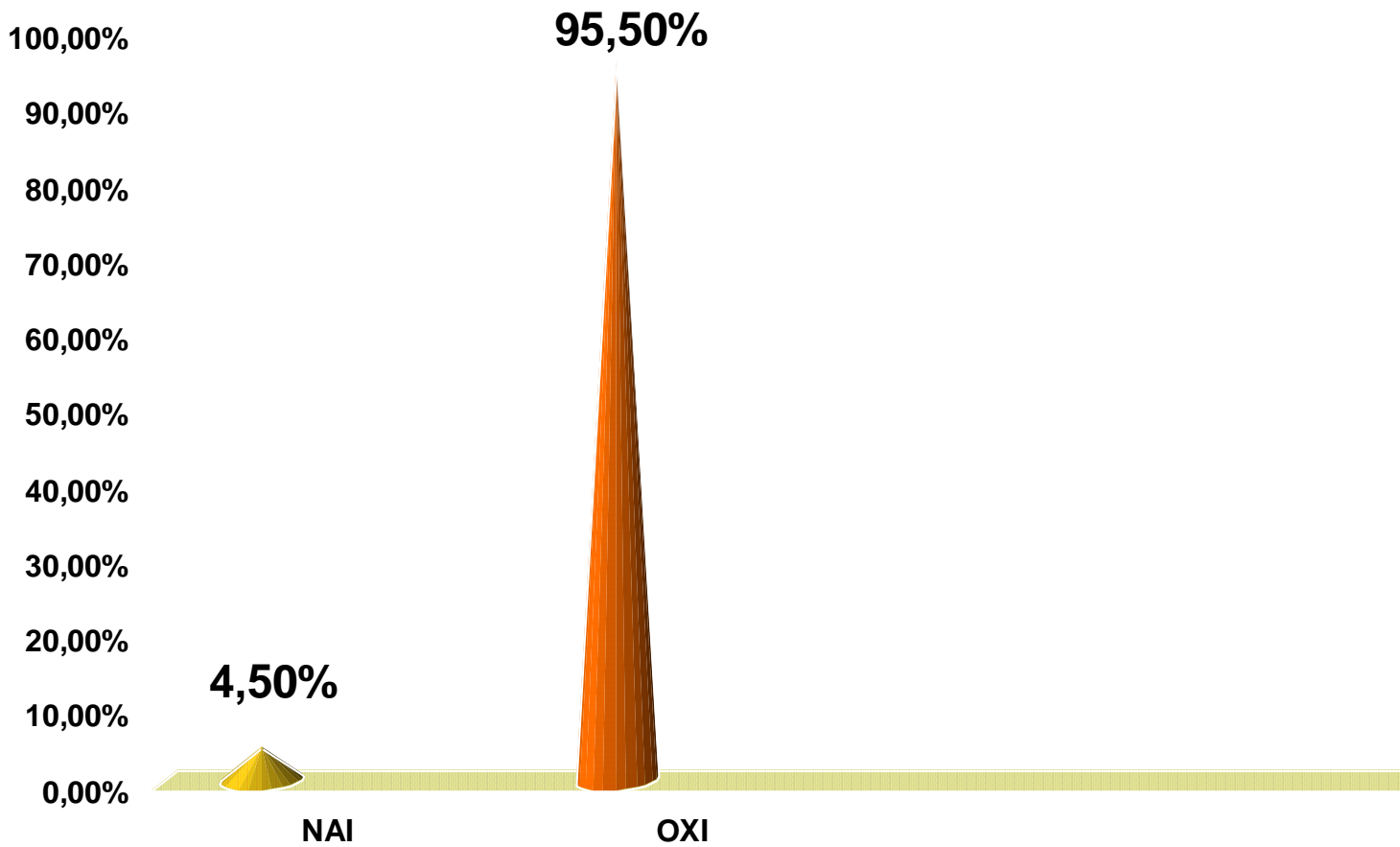

Ένα πολύ μικρό ποσοστό της τάξης του 4,5% των ατόμων βρίσκονται σε παράλληλη θεραπεία σε άλλο κέντρο τη χρονική στιγμή που προσεγγίζουν το 18 Άνω ενώ το 95,5% των ατόμων δεν βρίσκονται σε παράλληλη θεραπεία .

## ΠΡΟΓΡΑΜΜΑ ΤΩΡΙΝΗΣ ΘΕΡΑΠΕΙΑΣ

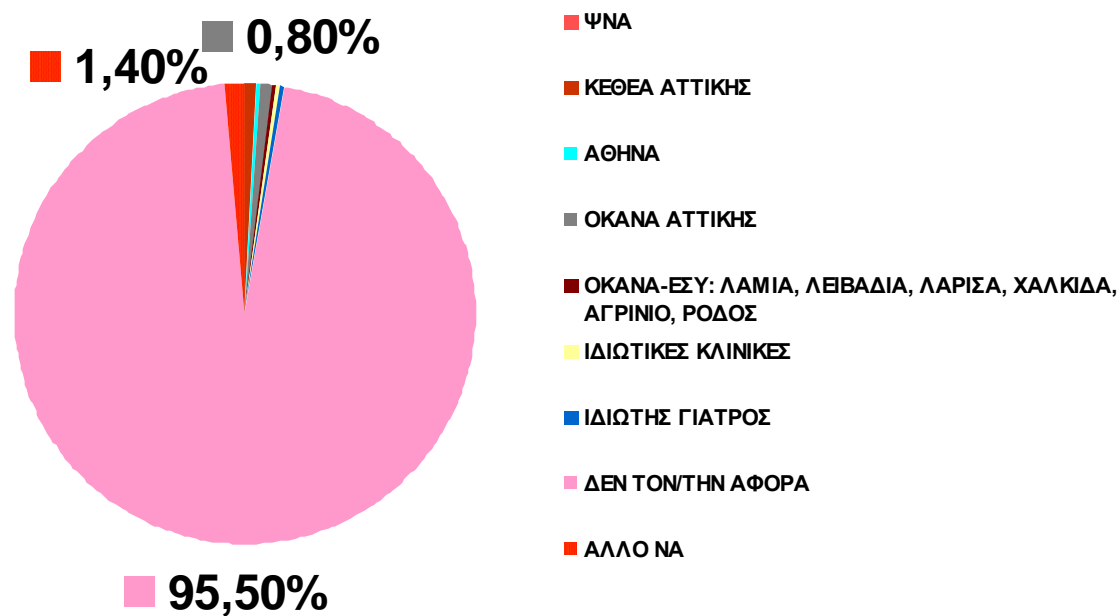

	Percent
Valid ΨΝΑ	0,1%
ΚΕΘΕΑ ΑΤΤΙΚΗΣ	0,7%
ΑΘΗΝΑ	0,4%
ΟΚΑΝΑ ΑΤΤΙΚΗΣ	0,8%
ΟΚΑΝΑ-ΕΣΥ: ΛΑΜΙΑ, ΛΕΙΒΑΔΙΑ, ΛΑΡΙΣΑ, ΧΑΛΚΙΔΑ, ΑΓΡΙΝΙΟ, ΡΟΔΟΣ	0,2%
ΙΔΙΩΤΙΚΕΣ ΚΛΙΝΙΚΕΣ	0,2%
ΙΔΙΩΤΗΣ ΓΙΑΤΡΟΣ	0,5%
ΔΕΝ ΤΟΝ/ΤΗΝ ΑΦΟΡΑ	95,5%
ΑΛΛΟ ΝΑ	1,4%

## ΠΗΓΗ ΠΑΡΑΠΟΜΠΗΣ-ΕΝΗΜΕΡΩΣΗΣ

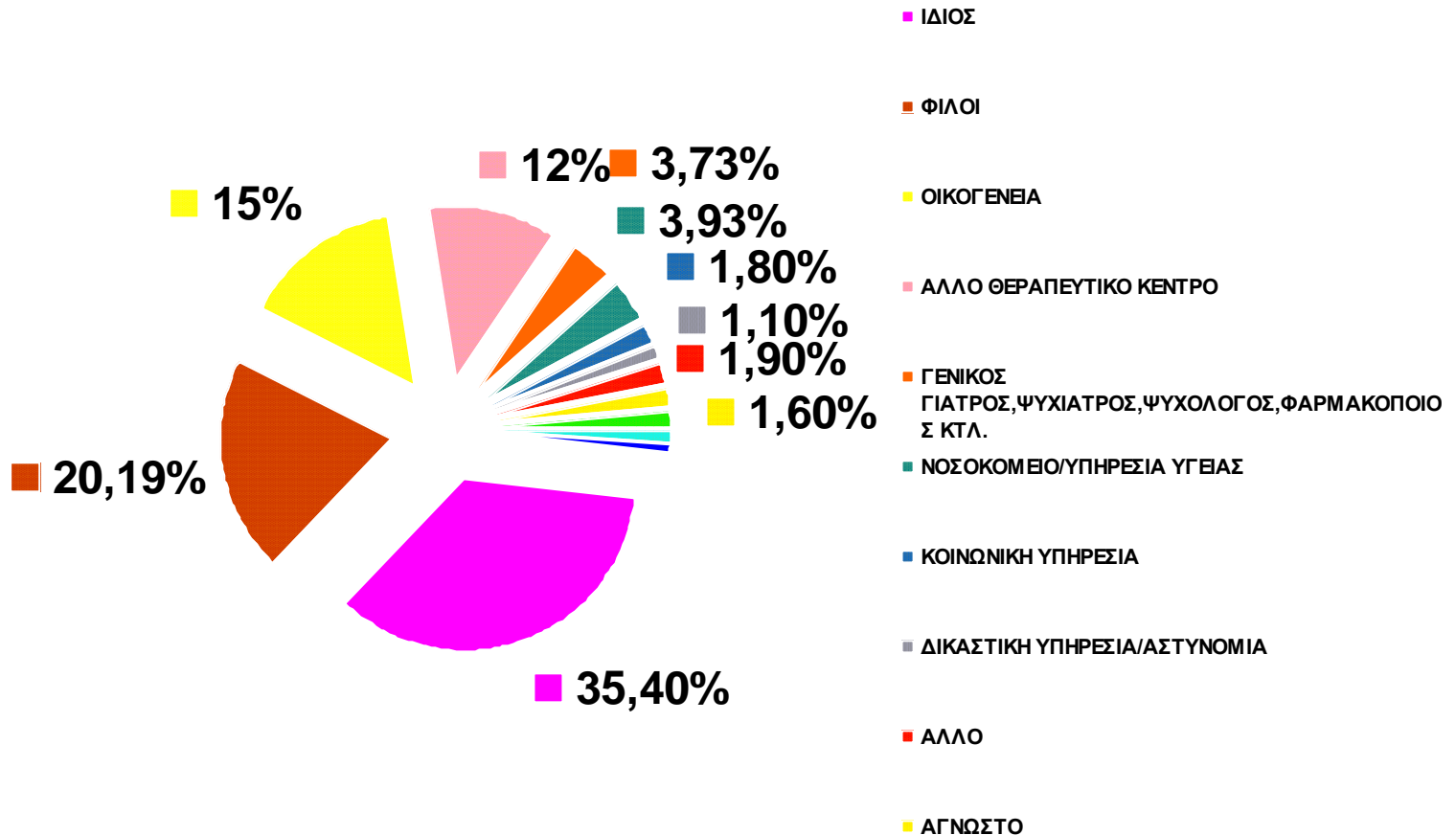

Το 35,4% αναφέρει ότι πληροφορήθηκε για το 18 Άνω από προσωπική πρωτοβουλία ενώ ως πηγή παραπομπής το φιλικό περιβάλλον αναφέρει το 20,19% των προσερχόμενων εξαρτημένων . Στο σημείο αυτό αξίζει να σημειωθεί ότι οι προσερχόμενοι εξαρτημένοι απαντώντας ότι πληροφορήθηκαν για τις υπηρεσίες που παρέχει το 18 Άνω από φίλους, συχνά εννοούν από φίλους οι οποίοι είναι και εκείνοι εξαρτημένοι. Το οικογενειακό περιβάλλον των χρηστών αναφέρεται σε ποσοστό 15% ενώ η παραπομπή από άλλα θεραπευτικά προγράμματα εμφανίζεται σε ποσοστό 12% . Δικαστικές , κοινωνικές και άλλες υπηρεσίες υγείας σημειώνουν μικρότερα ποσοστά .

## Β. ΚΟΙΝΩΝΙΚΟΔΗΜΟΓΡΑΦΙΚΑ ΧΑΡΑΚΤΗΡΙΣΤΙΚΑ

### ΦΥΛΟ

■ ΓΥΝΑΙΚΑ  
■ ΑΝΔΡΑΣ

■ 20%

■ 80%



0% 10% 20% 30% 40% 50% 60% 70% 80%

Η αναλογία των φύλων στον πληθυσμό των ατόμων είναι 2 γυναίκες προς 10 άντρες και αυτό οφείλεται στην υπο-αντιπροσώπευση των γυναικών στα θεραπευτικά προγράμματα , για διάφορους κοινωνικούς και όχι μόνο λόγους και όχι στο χαμηλό ποσοστό των γυναικών που κάνουν χρήση τοξικών ουσιών. Από το σύνολο των χρηστών που προσέγγισαν το 18 Άνω το έτος 2011 το 80% ήταν άντρες και το 20% γυναίκες .

## ΗΛΙΚΙΑ

	Minimum	Maximum	Mean
ΗΛΙΚΙΑ	15	67	31,98

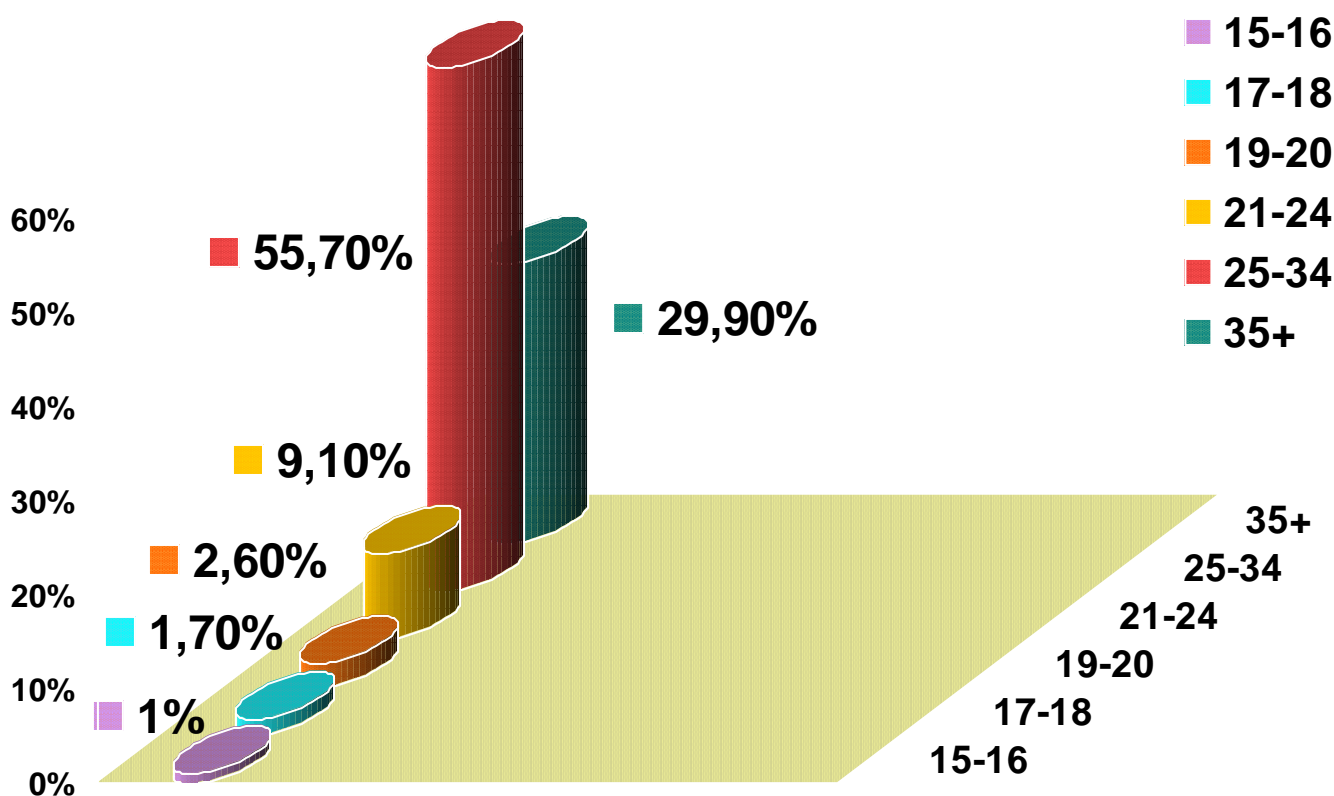

Ο μέσος όρος ηλικίας των εξαρτημένων ατόμων για το έτος 2011 είναι τα 31,98 έτη . Από τις βάσεις δεδομένων του Τμήματος Έρευνας του 18 Άνω , προκύπτει αύξηση του μέσου όρου ηλικίας τα τελευταία έτη . Το 2004 ο μέσος όρος ηλικίας των εξαρτημένων ατόμων που προσέγγισαν το 18 Άνω ήταν σχεδόν τα 28 έτη , το 2005 και το 2006 ήταν τα 29 έτη ενώ το 2007 , το 2008 και το 2009 ο μέσος όρος αυξήθηκε και ξεπέρασε λίγο τα 30 έτη . Το 2010 ήταν 31,59 . Το 2011 η μικρότερη ηλικία που αναφέρθηκε ήταν τα 15 έτη και η μεγαλύτερη τα 67 έτη . Το 55,7% των θεραπευόμενων είναι μεταξύ 25 και 34 ετών ενώ το 29,9% έχει ηλικία άνω των 35 ετών . Ένα ποσοστό 9,1% είναι μεταξύ 21 και 24 ετών .

## ΜΕ ΠΟΙΟΝ ΜΕΝΕΤΕ ΑΥΤΗ ΤΗ ΠΕΡΙΟΔΟ

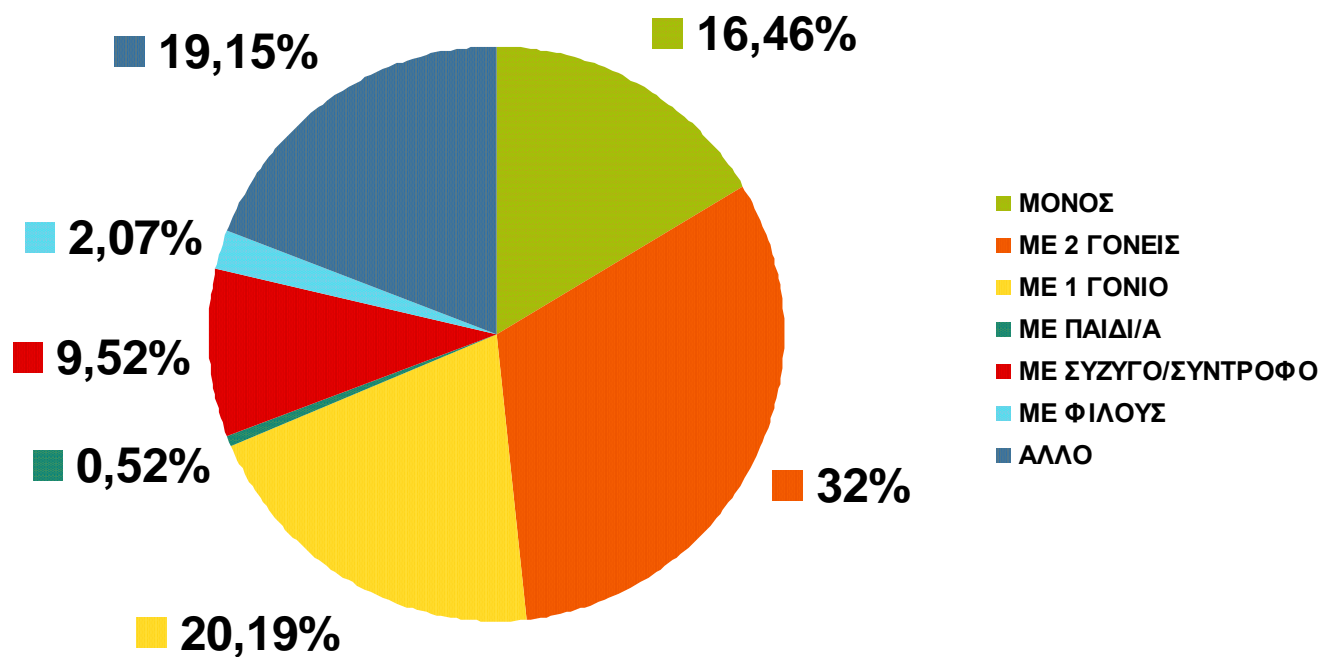

Όπως προκύπτει από την ανάγνωση των στοιχείων , το 32% των εξαρτημένων ατόμων διαμένουν με τη γονική τους οικογένεια . Ένα ποσοστό 20,19% διαμένει σε μονογονεϊκή οικογένεια . Μόνοι τους ζουν σε ποσοστό 16,46% ενώ η κατηγορία *Άλλο* που συγκεντρώνει ποσοστό 19,15% αναφέρεται κυρίως στη διαμονή με αδέρφια ή με κάποιον άλλο συγγενή .

## ΕΧΕΤΕ ΜΟΝΙΜΗ (ΣΤΑΘΕΡΗ) ΣΤΕΓΗ

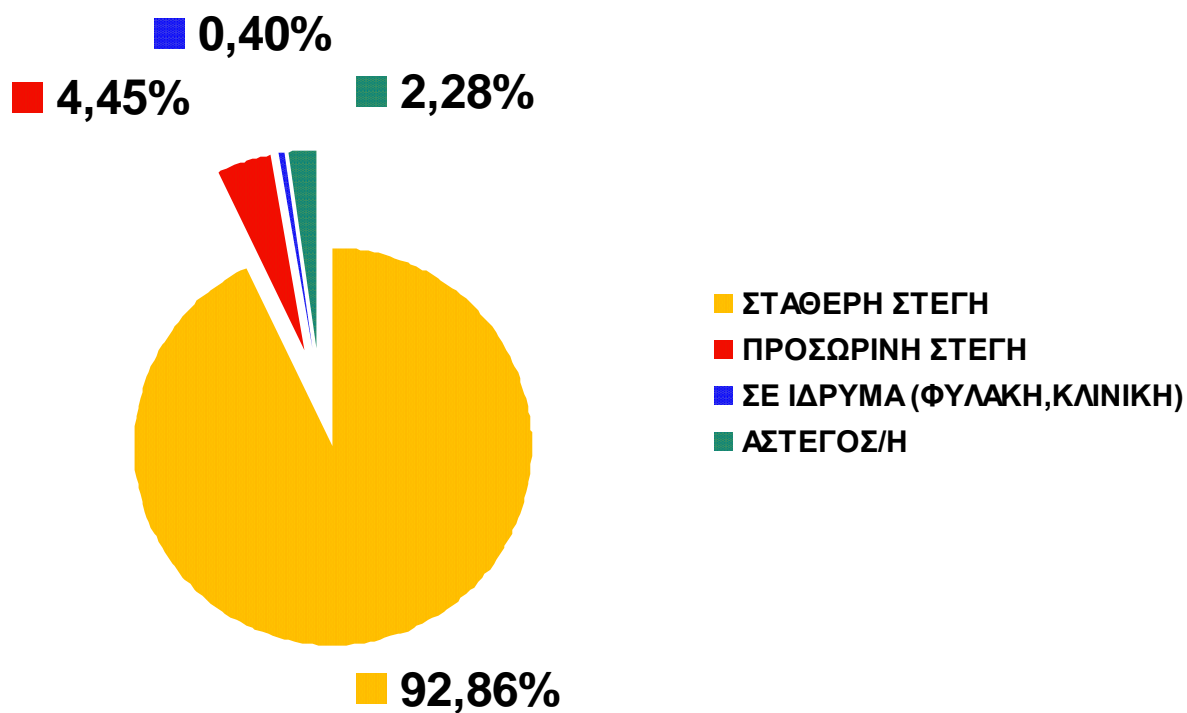

Επίσης όσον αφορά στις συνθήκες διαβίωσης , η συντριπτική πλειονότητα των εξαρτημένων ατόμων , ποσοστό 92,86% , διαμένει σε σταθερή στέγη , με την έννοια ότι δεν είναι άστεγοι , δεν φιλοξενούνται προσωρινά κάπου και δεν διαμένουν σε κλινική ή κάποιο ίδρυμα .

## ΣΥΓΚΑΤΟΙΚΗΣΗ ΜΕ ΧΡΗΣΤΕΣ

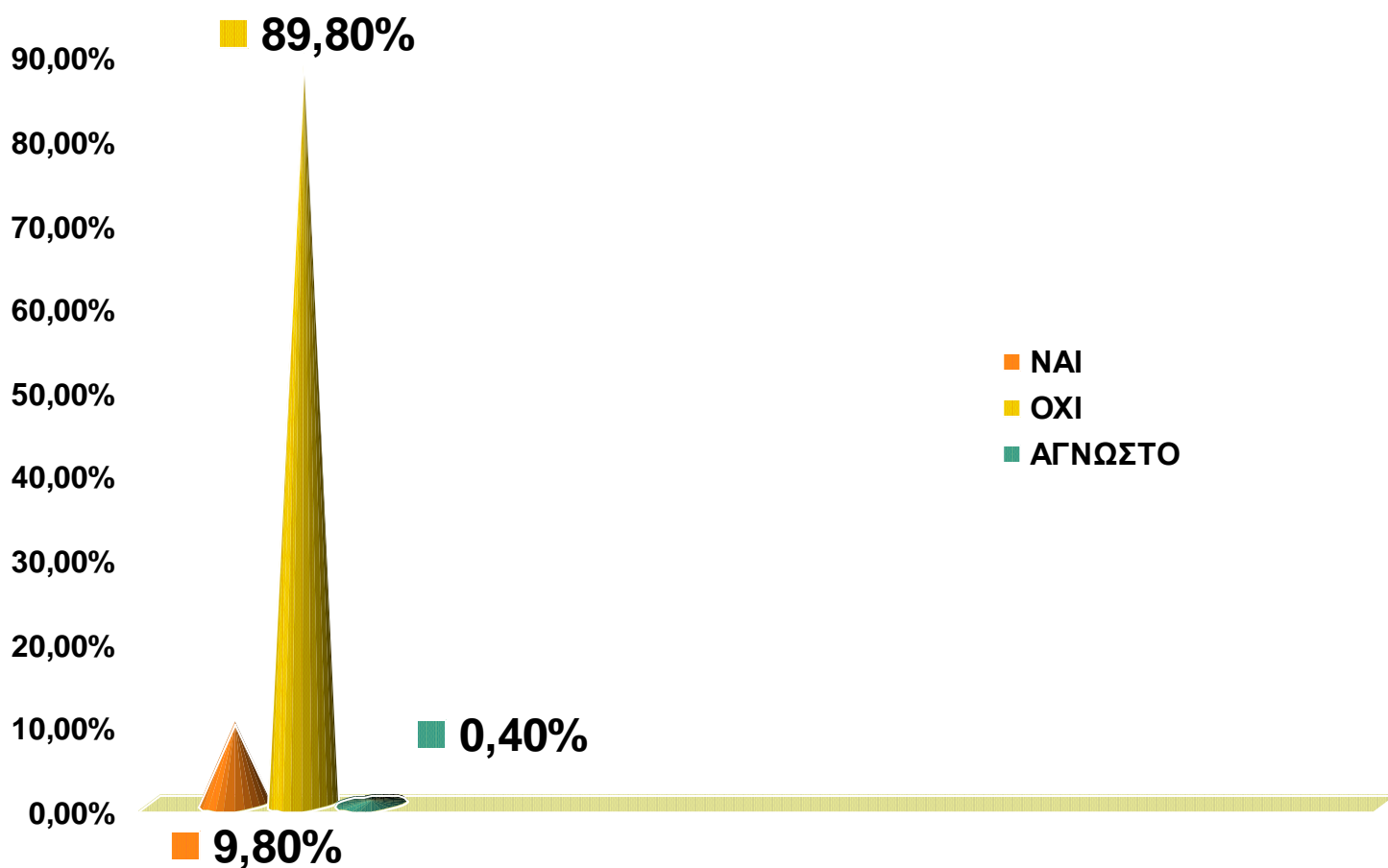

Η διαμονή με τη γονική ή την ευρύτερη οικογένεια , κατά κύριο λόγο , σε σταθερή στέγη ίσως οδηγεί το 89,8% στο να δηλώνει ότι δεν συγκατοικεί με άλλους χρήστες ουσιών .



## ΠΕΡΙΟΧΗ ΚΑΤΟΙΚΙΑΣ

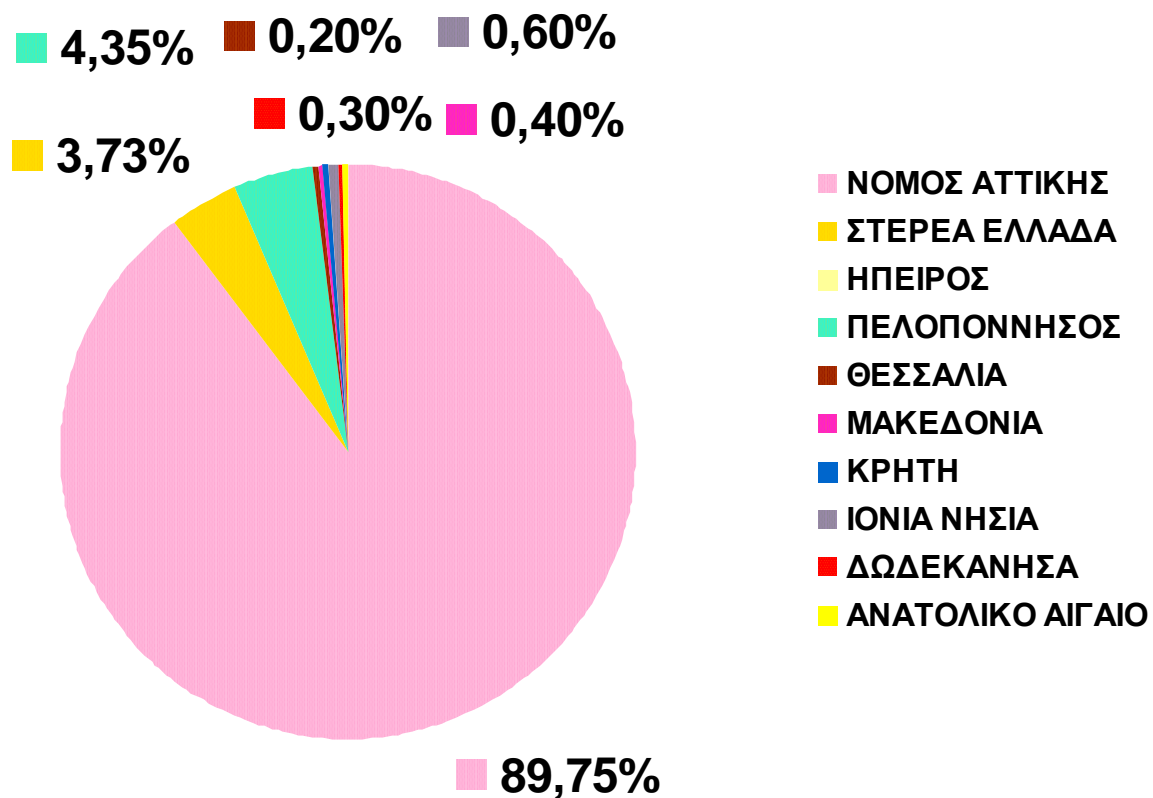

Τα εξαρτημένα άτομα που αιτούνται θεραπείας στο 18 Άνω κατοικούν στο Νομό Αττικής σε ποσοστό 89,75% . Ένα ποσοστό της τάξης του 8,08% προέρχεται από περιοχές της Πελοποννήσου και της Στερεάς Ελλάδας και τα υπόλοιπα άτομα διαμένουν σε διάφορα γεωγραφικά διαμερίσματα όλης της Ελλάδας , όπως τη Θεσσαλία , την Ήπειρο , τη Μακεδονία , τα νησιά του Αιγαίου και του Ιονίου πελάγους , την Κρήτη .

## ΚΑΤΟΙΚΙΑ ΣΕ ΠΟΛΗ

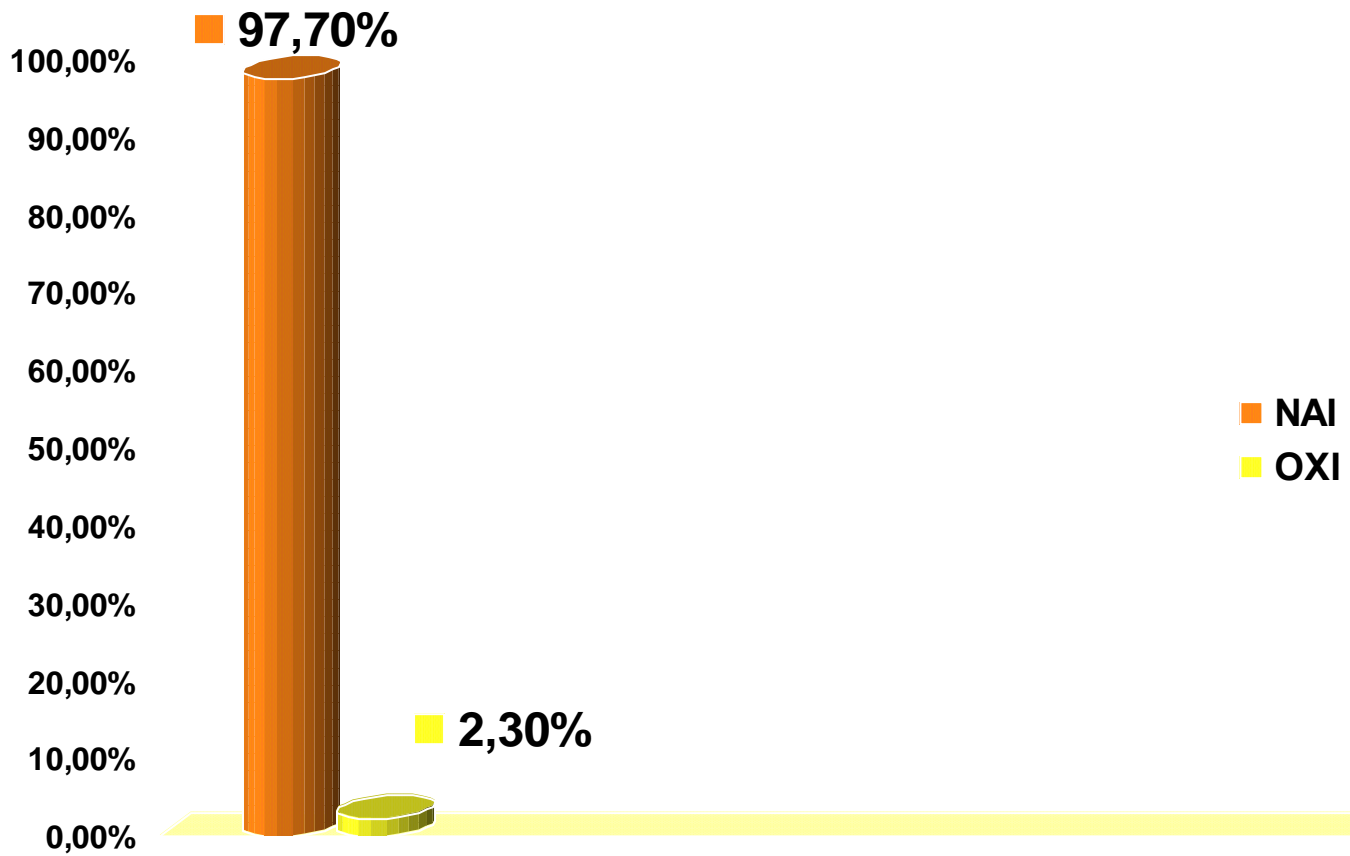

Το 97,7% των χρηστών διαμένει σε πόλη .

## ΥΠΗΚΟΟΤΗΤΑ

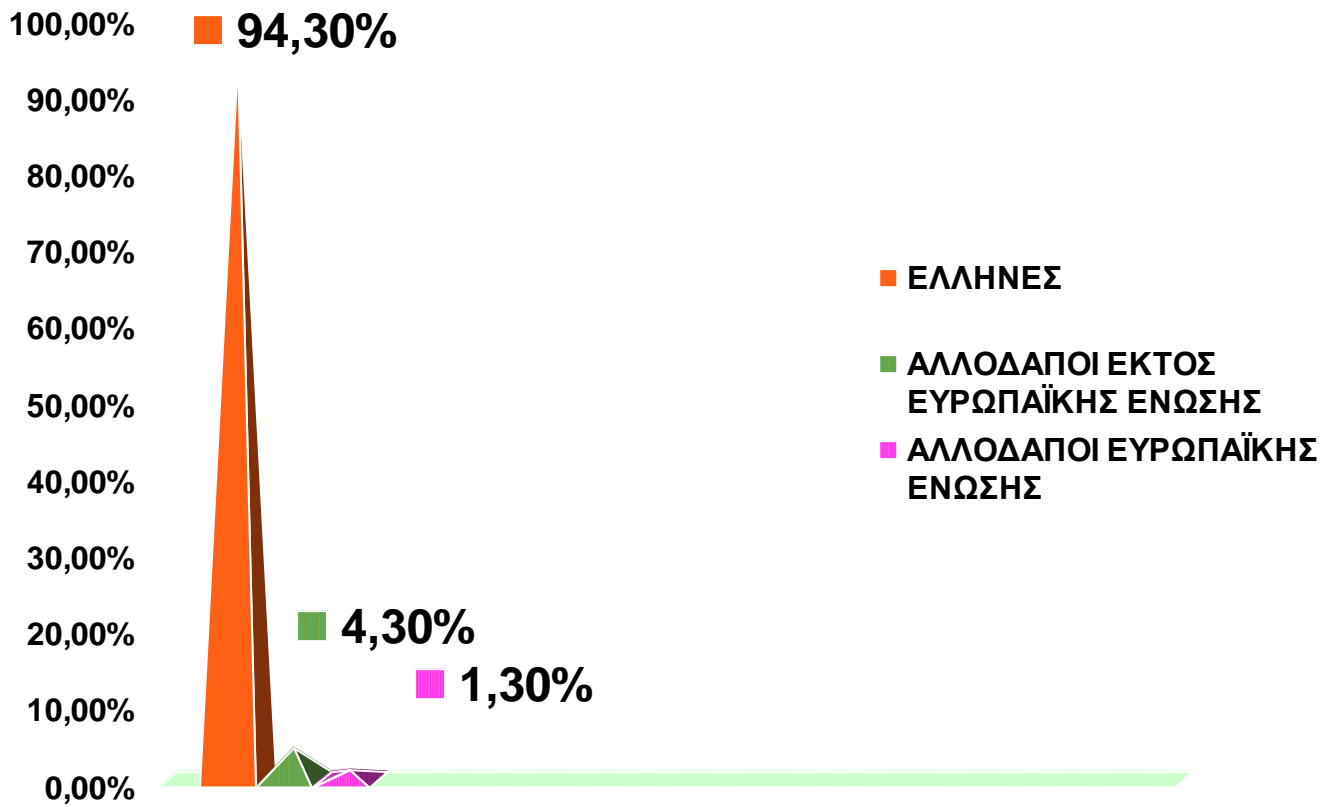

Η πλειονότητα των ατόμων έχει Ελληνική υπηκοότητα (94,3%) και τα υπόλοιπα άτομα προέρχονται κυρίως από χώρες εκτός Ευρωπαϊκής Ένωσης (4,3%) .

## ΕΡΓΑΣΙΑΚΗ ΚΑΤΑΣΤΑΣΗ

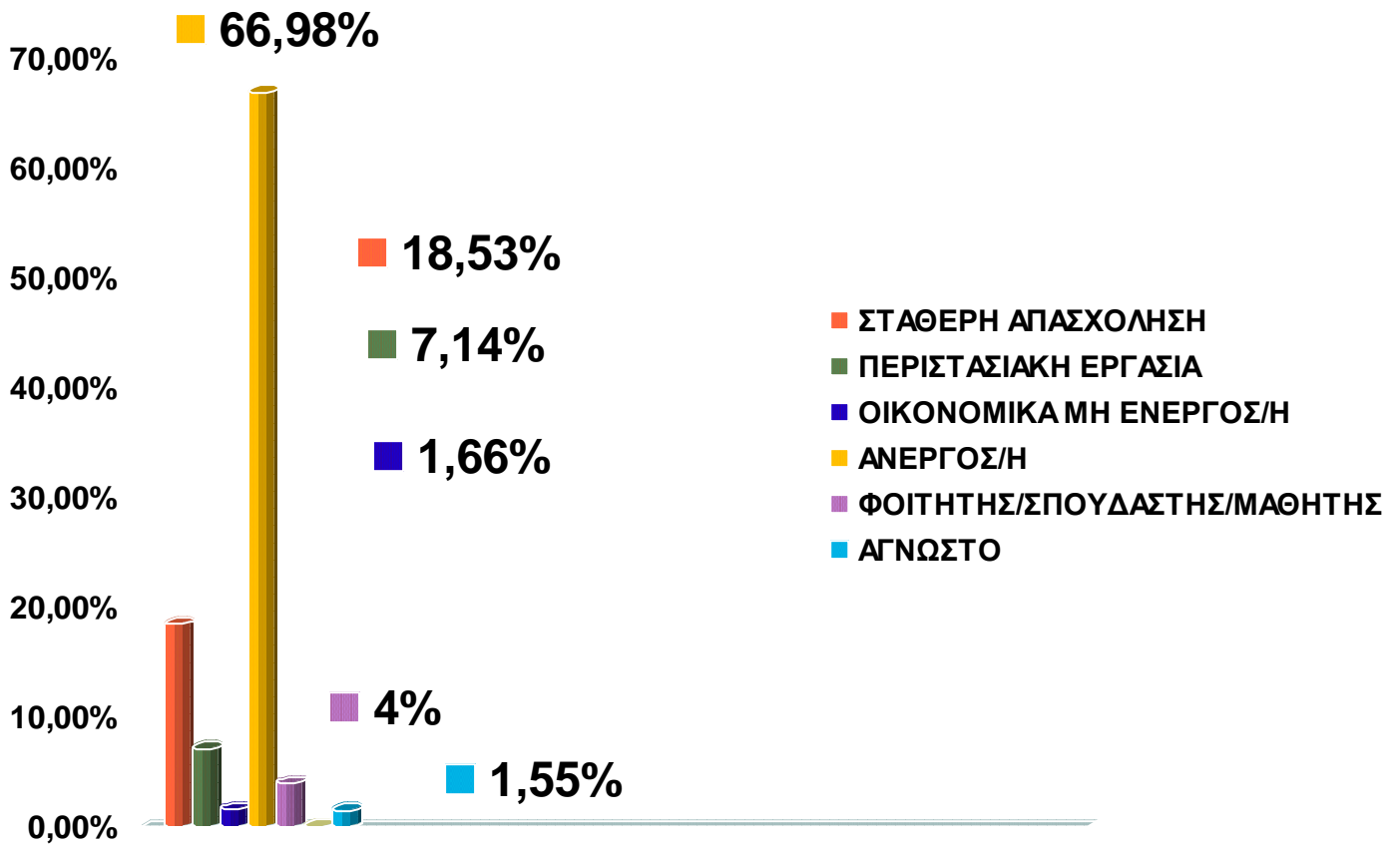

Αναφορικά στην εργασιακή κατάσταση το 66,98% των προσερχόμενων χρηστών είναι άνεργοι ενώ το 18,53% εργάζεται σε σταθερή εργασία και περιστασιακά το 7,14% .

## ΕΚΠΑΙΔΕΥΤΙΚΟ ΕΠΙΠΕΔΟ

	Minimum	Maximum	Mean
ΗΛΙΚΙΑ ΔΙΑΚΟΠΗΣ ΣΧΟΛΕΙΟΥ	7	53	15,70

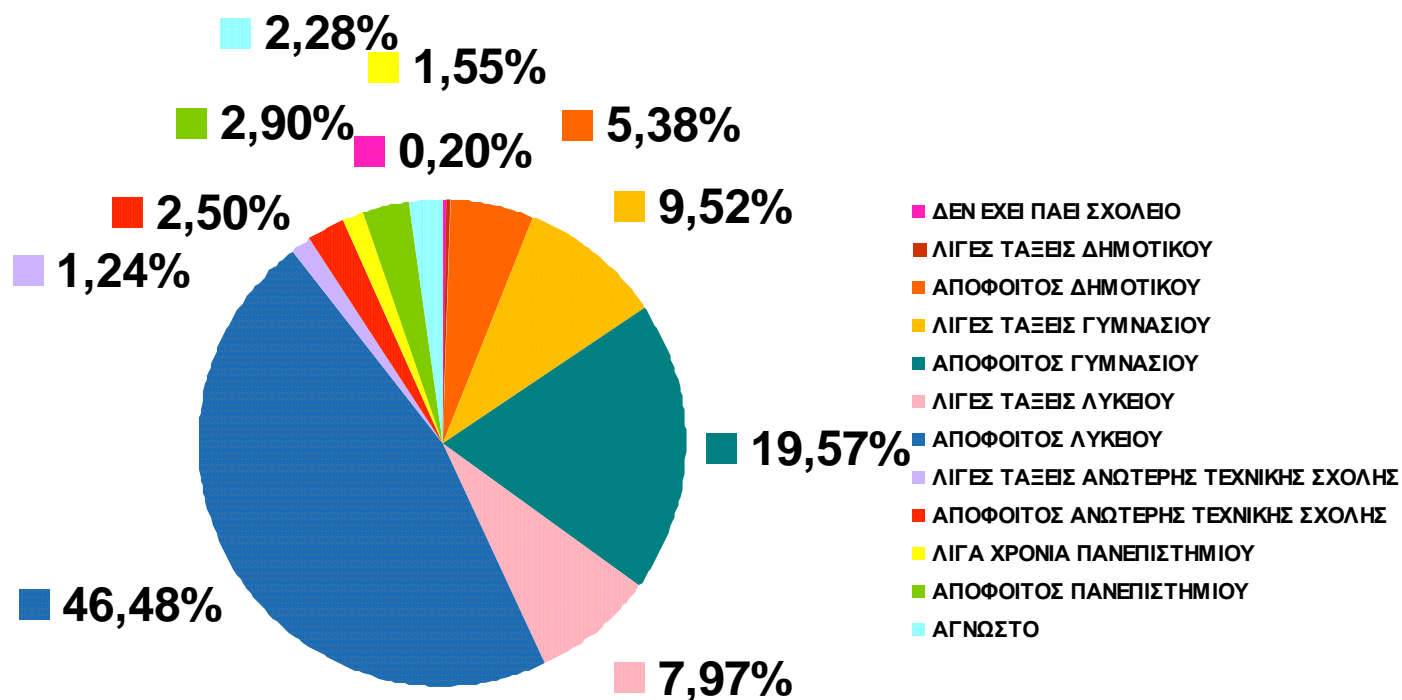

Κλείνοντας την ενότητα των κοινωνικοδημογραφικών στοιχείων και σε ό,τι αφορά στο ανώτατο εκπαιδευτικό επίπεδο των εξαρτημένων ατόμων, προκύπτει ότι σε ποσοστό 46,48% είναι απόφοιτοι Λυκείου και σε ποσοστό 7,97% δεν κατάφεραν να πάρουν απολυτήριο Λυκείου. Ένα ποσοστό της τάξης του 19,57% αποφοίτησε από το Γυμνάσιο και ένα άλλο της τάξης του 9,52% δεν ολοκλήρωσε την υποχρεωτική εκπαίδευση. Το 2,9% είναι απόφοιτοι Πανεπιστημίου. Τέλος, στην πρώτη βαθμίδα εκπαίδευσης σταμάτησε το 5,38%. Ο μέσος όρος ηλικίας διακοπής του σχολείου είναι 15,7 έτη.

## Γ . ΚΑΤΑΧΡΗΣΗ ΟΥΣΙΩΝ

### ΚΥΡΙΑ ΟΥΣΙΑ ΚΑΤΑΧΡΗΣΗΣ

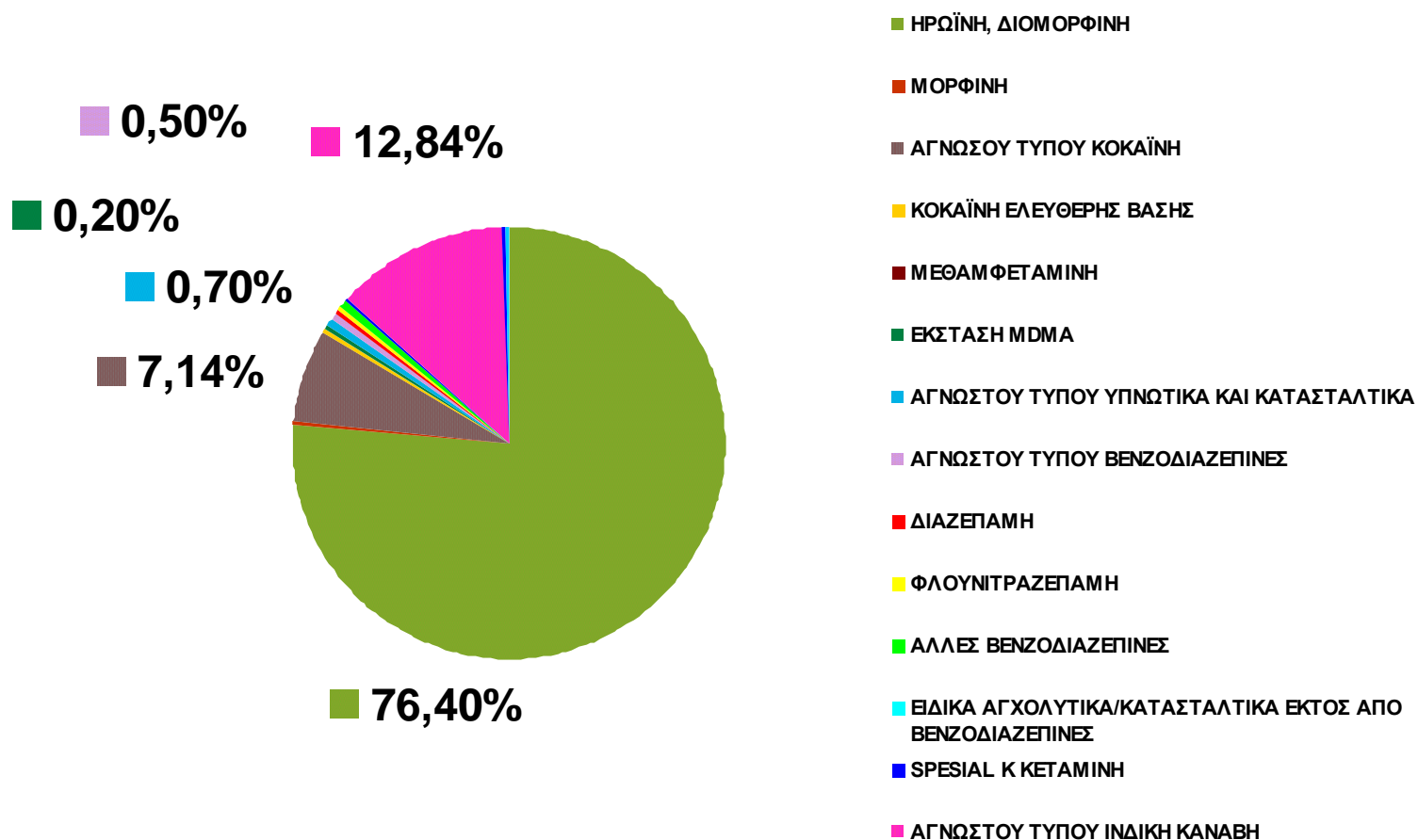

Περνώντας στην ενότητα που αφορά στη χρήση ουσιών, η κύρια ουσία από την οποία δηλώνουν εξαρτημένοι οι προσερχόμενοι στο 18 Άνω , κατά το έτος 2011 , είναι όπως όλα τα προηγούμενα έτη και σε συντριπτικό ποσοστό η ηρωίνη με 76,4% . Στο σημείο αυτό αξίζει να αναφερθεί ότι το αντίστοιχο ποσοστό το 2008 ήταν 89,6% , το 2009 έπεσε στο 80% και το 2010 ήταν 79% . Οι παράνομες ουσίες που απαντώνται με σαφώς μικρότερη συχνότητα ως κύριες ουσίες χρήσης και εξάρτησης είναι η ινδική κάνναβη (12,84%) και η κοκαΐνη (7,14%) .

## ΣΥΝΗΘΗΣ ΤΡΟΠΟΣ ΧΡΗΣΗΣ ΚΥΡΙΑΣ ΟΥΣΙΑΣ

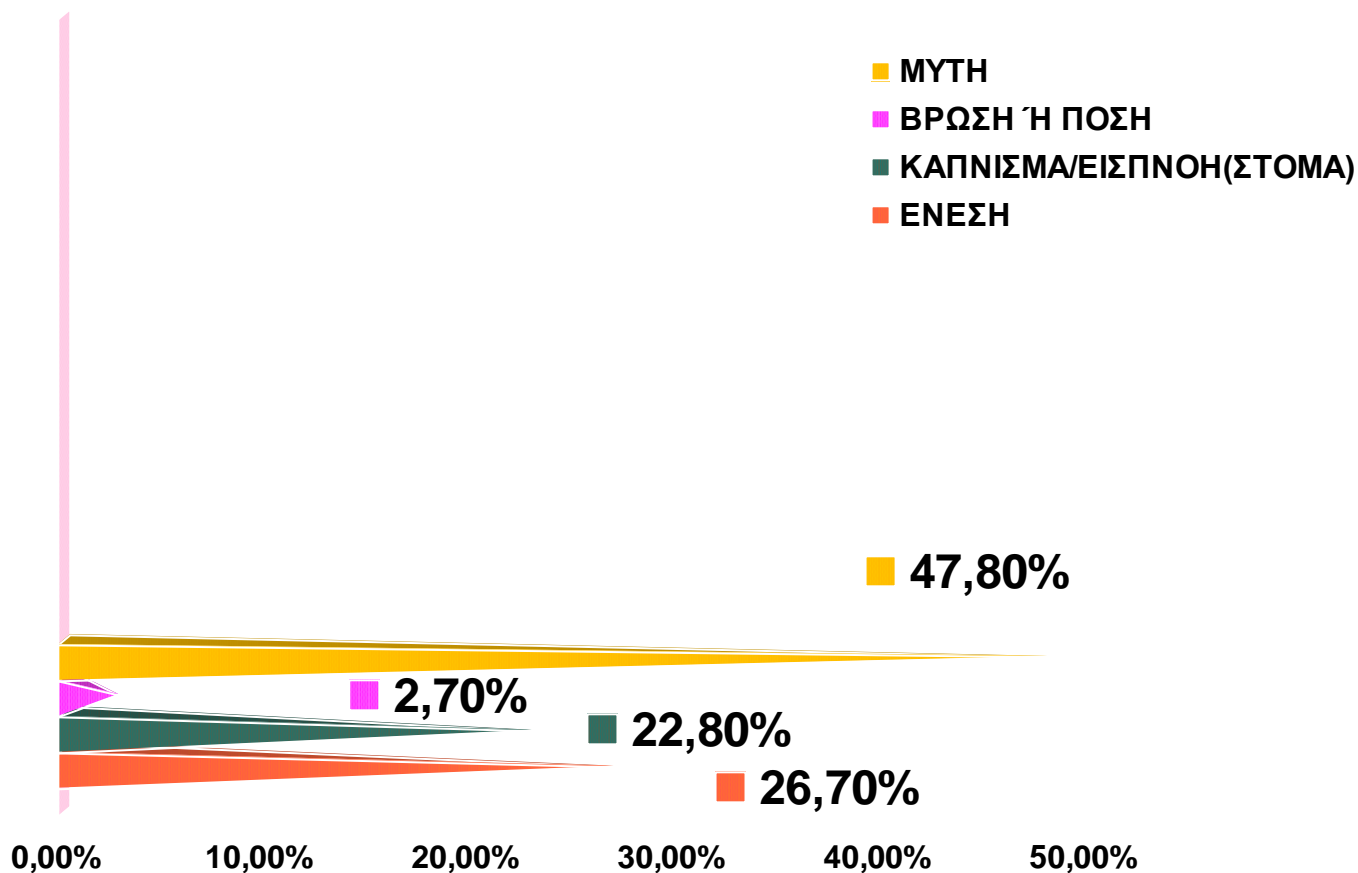

Ο συνήθης τρόπος χρήσης κύριας ουσίας , που όπως αναφέρθηκε προηγουμένως είναι κατά κύριο λόγο η ηρωίνη , είναι σε ποσοστό 47,8% εισπνοή από τη μύτη ενώ ενέσιμη χρήση της κύριας ουσίας γίνεται σε ποσοστό 26,7% . Να σημειωθεί στο σημείο αυτό ότι παρατηρείται μια μείωση του ποσοστού των ατόμων που κάνουν ενέσιμη χρήση τα τελευταία χρόνια . Πιο συγκεκριμένα , το 2004 το ποσοστό αυτό έφτανε το 40,7% , ακολούθησε πτωτική τάση τα επόμενα 7 έτη και το 2011 μειώθηκε κατά δεκατέσσερις μονάδες . Αντιστρόφως ανάλογη ήταν η μεταβολή στη χρήση της κύριας ουσίας από τη μύτη , η οποία παρουσιάζει αύξηση εννέα ποσοστιαίων μονάδων με την πάροδο των χρόνων (από 38,8% το 2004 στο 47,8% το 2011 , όπως προαναφέρθηκε) .

## ΣΥΧΝΟΤΗΤΑ ΧΡΗΣΗΣ ΤΟΝ ΤΕΛΕΥΤΑΙΟ ΜΗΝΑ

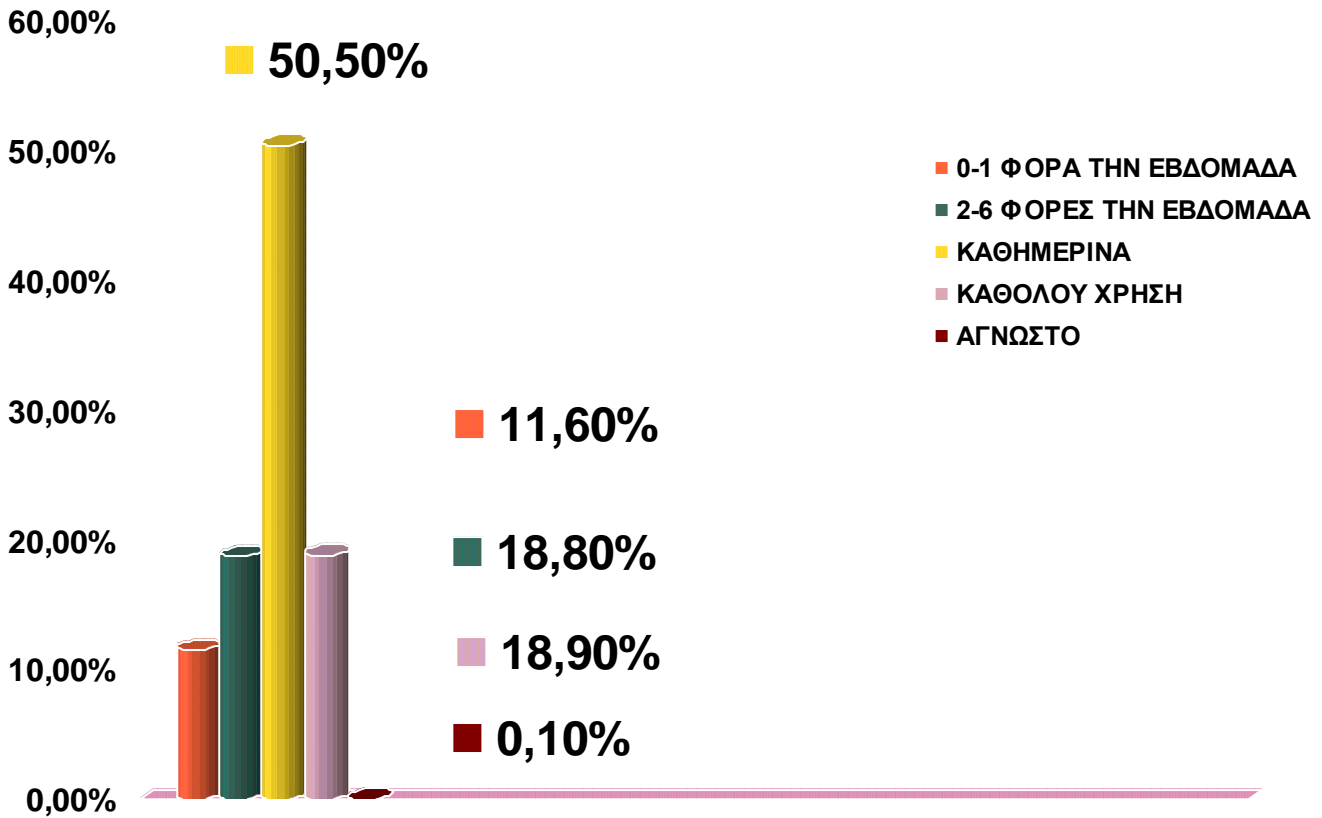

Όσον αφορά στη συχνότητα χρήσης τον τελευταίο μήνα , το 50,5% των χρηστών κάνουν καθημερινή χρήση της κύριας ουσίας από την οποία είναι εξαρτημένοι ενώ αποχή από την κύρια ουσία χρήσης τον τελευταίο μήνα , πριν την προσέλευσή τους στο πρόγραμμα , εμφανίζει το 18,9% των χρηστών .



## ΗΛΙΚΙΑ ΕΝΑΡΞΗΣ ΚΥΡΙΑΣ ΟΥΣΙΑΣ

	Minimum	Maximum	Mean
ΗΛΙΚΙΑ ΕΝΑΡΞΗΣ ΧΡΗΣΗΣ ΚΥΡΙΑΣ ΟΥΣΙΑΣ	9	50	20,14

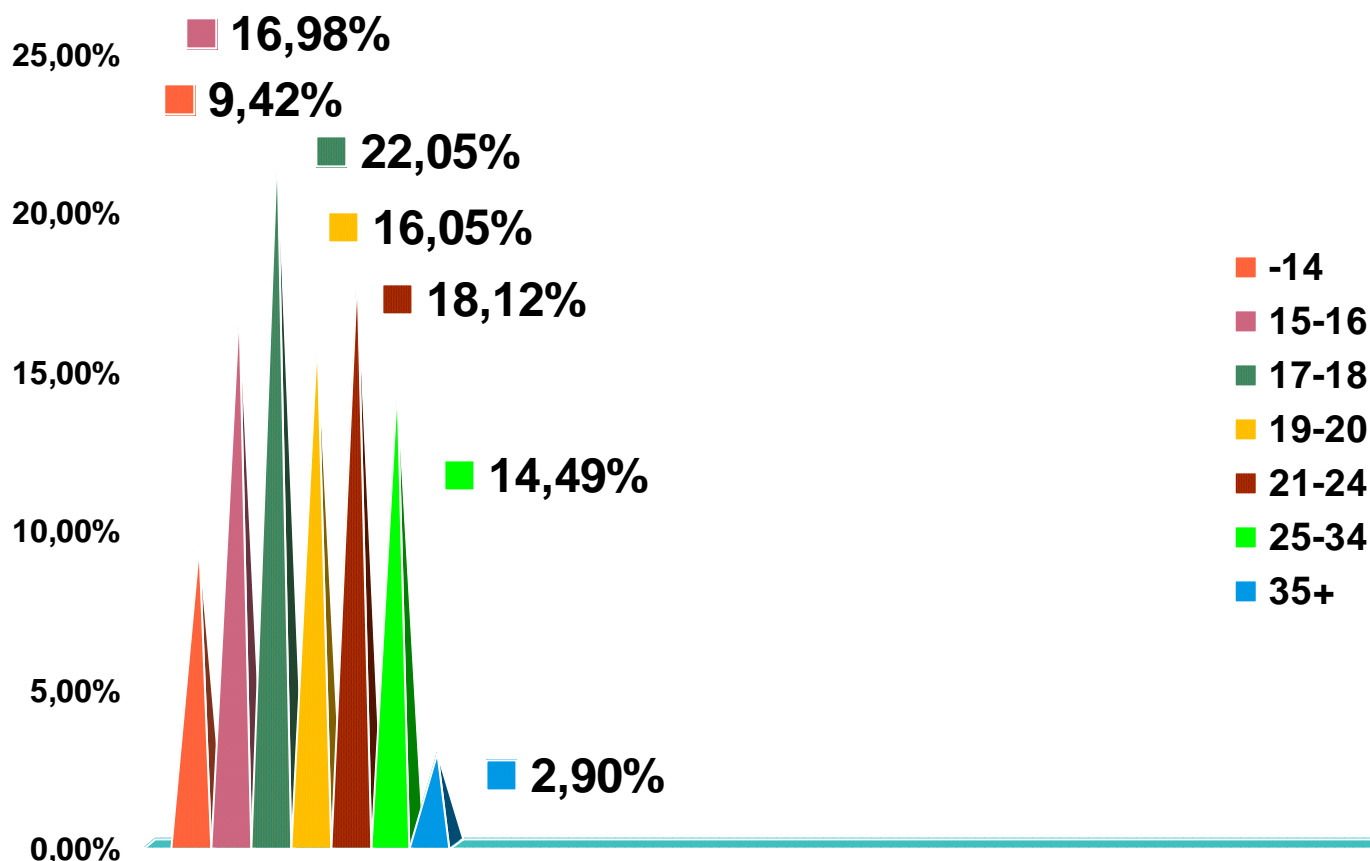

Ο μέσος όρος ηλικίας έναρξης της χρήσης της κύριας ουσίας είναι τα 20,14 έτη , με μεγαλύτερη ηλικία έναρξης της χρήσης τα 50 έτη και μικρότερη μόλις τα 9 έτη .

Αναφορικά με την κατανομή του προσερχόμενου πληθυσμού στις διάφορες ηλικιακές ομάδες , προκύπτει ότι ένα ποσοστό της τάξης του 48,45% ξεκίνησε την κύρια ουσία κατάχρησης σε ηλικία μικρότερη των 18 ετών ενώ σε ηλικία μεταξύ 19 και 24 ετών ξεκίνησε τη χρήση της κύριας ουσίας το 34,17% των ερωτηθέντων . Αξίζει να σημειωθεί η αύξηση περίπου 4 μονάδων στο ποσοστό έναρξης χρήσης στην ηλικιακή ομάδα κάτω των 18 ετών συγκριτικά με το 2009 (44,67%) .

## ΧΡΟΝΙΑ ΧΡΗΣΗΣ ΚΥΡΙΑΣ ΟΥΣΙΑΣ

	Minimum	Maximum	Mean
ΧΡΟΝΙΑ ΧΡΗΣΗΣ ΚΥΡΙΑΣ ΟΥΣΙΑΣ	1	43	10,88

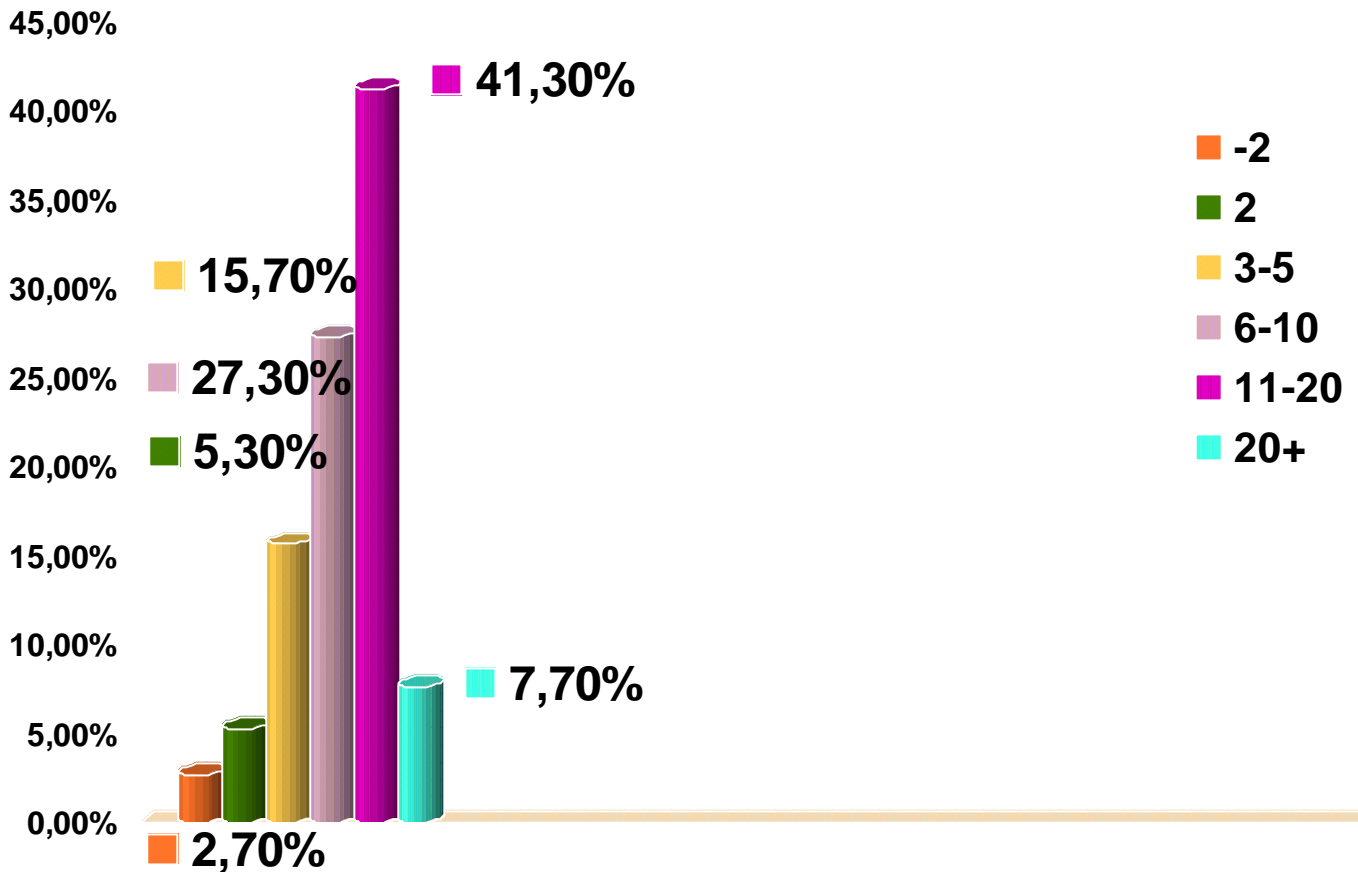

Η διάρκεια χρήσης της κύριας ουσίας είναι κατά μέσο όρο τα 10,88 έτη , με τη μεγαλύτερη χρονική διάρκεια χρήσης να φτάνει τα 43 έτη και τη μικρότερη μόλις το 1 έτος . Λιγότερο από 5 χρόνια κάνει χρήση το 23,7% των χρηστών , 6-10 έτη το 27,3% , 11-20 έτη το 41,3% και πάνω από 21 έτη το 7,7% των προσερχόμενων . Από τις βάσεις δεδομένων του Τμήματος Έρευνας προκύπτει αύξηση στη διάρκεια χρήσης της κύριας ουσίας των εξαρτημένων , η οποία μπορεί να σχετίζεται και με την αύξηση του μέσου όρου ηλικίας των χρηστών τη στιγμή που προσέρχονται στο

θεραπευτικό πρόγραμμα . Πιο συγκεκριμένα , το 2004 η χρονική διάρκεια χρήσης ήταν σε ποσοστό 32,8% στα 3 έως 5 έτη χρήσης , ποσοστό που έχει μειωθεί και αγγίζει για το έτος 2009 το 21,7% , το 2010 φτάνει το 16,8% και μειώνεται ακόμα περισσότερο το 2011 με ποσοστό της τάξης του 15,7% αντίστοιχα . Αντίστροφα , αύξηση παρουσιάζει το ποσοστό των ατόμων που η χρονική διάρκεια χρήσης της κύριας ουσίας ήταν 11 με 20 χρόνια , από 14,6% το 2004 , το 2009 έχει περίπου διπλασιαστεί και φτάνει το 27,1% . Το ποσοστό αυξάνεται περισσότερο το 2010 αγγίζοντας το 38,1% στην ίδια κατηγορία και το 2011 φτάνει το 41,3% .

## ΔΕΥΤΕΡΕΥΟΥΣΑ ΟΥΣΙΑ ΧΡΗΣΗΣ

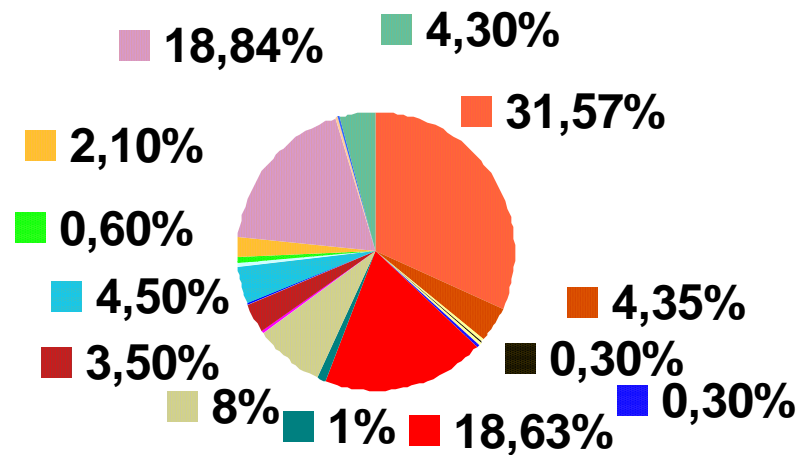

■ ΔΕΝ ΚΑΝΕΙ ΧΡΗΣΗ ΔΕΥΤΕΡΕΥΟΥΣΑΣ ΟΥΣΙΑΣ

■ ΟΠΙΟ

■ ΜΕΘΑΔΟΝΗ

■ ΚΟΚΑΪΝΗ ΕΛΕΥΘΕΡΗΣ ΒΑΣΗΣ

■ ΑΓΝΩΣΤΟΥ ΤΥΠΟΥ ΥΠΝΩΤΙΚΑ ΚΑΙ ΚΑΤΑΣΤΑΛΤΙΚΑ

■ ΔΙΑΖΕΠΑΜΗ

■ ΑΛΛΕΣ ΒΕΝΖΟΔΙΑΖΕΠΙΝΕΣ

■ LSD/ΛΥΣΕΡΓΙΚΟ ΟΞΥ

■ ΑΛΛΗ ΣΥΣΚΕΚΡΙΜΕΝΟΥ ΤΥΠΟΥ ΙΝΔΙΚΗ ΚΑΝΑΒΗ

■ ΗΡΩΪΝΗ, ΔΙΟΜΟΡΦΙΝΗ

■ ΚΩΔΕΪΝΟΥΧΑ ΥΓΡΑ ΣΙΡΟΠΙΑ

■ ΒΟΥΠΡΕΝΟΡΦΙΝΗ

■ ΑΓΝΩΣΤΟΥ ΤΥΠΟΥ ΑΜΦΕΤΑΜΙΝΕΣ

■ ΑΓΝΩΣΤΟΥ ΤΥΠΟΥ ΥΠΝΩΤΙΚΑ

■ ΦΛΟΥΝΙΤΡΑΖΕΠΑΜΗ

■ ΑΓΝΩΣΤΟΥ ΤΥΠΟΥ ΜΕΙΖΟΝΑ ΗΡΕΜΙΣΤΙΚΑ

■ ΑΓΝΩΣΤΟΥ ΤΥΠΟΥ ΙΝΔΙΚΗ ΚΑΝΑΒΗ

■ ΑΛΚΟΟΛ

■ ΜΟΡΦΙΝΗ

■ ΑΛΛΟΙ ΣΥΓΚΕΚΡΙΜΕΝΟΙ ΤΥΠΟΙ ΚΩΔΕΪΝΗ

■ ΑΓΝΩΣΤΟΥ ΤΥΠΟΥ ΚΟΚΑΪΝΗ

■ ΕΚΣΤΑΣΗ ΜDΜΑ

■ ΑΓΝΩΣΤΟΥ ΤΥΠΟΥ ΒΕΝΖΟΔΙΑΖΕΠΙΝΕΣ

■ ΛΟΡΑΖΕΠΑΜΗ

■ ΕΙΔΙΚΑ ΜΕΙΖΟΝΑ ΗΡΕΜΙΣΤΙΚΑ

■ ΒΟΤΑΝΑ(ΜΑΡΙΧΟΥΑΝΑ/ΧΟΡΤΟ/ΦΟΥΝΤΑ)

Επειδή το σύνηθες φαινόμενο είναι η εξάρτηση από παραπάνω της μίας τοξικής ουσίας , μόνο το 31,57% των προσερχόμενων χρηστών δηλώνει ότι δεν κάνει χρήση άλλης ουσίας , πέραν της προαναφερθείσας κύριας ουσίας . Ως δευτερεύουσα ουσία χρήσης το 18,84% αναφέρει την ινδική κάνναβη , το 18,63% την κοκαΐνη ενώ χρήση ηρωΐνης κάνει το 4,35% .

## ΣΥΝΗΘΗΣ ΤΡΟΠΟΣ ΧΡΗΣΗΣ ΔΕΥΤΕΡΕΥΟΥΣΑΣ ΟΥΣΙΑΣ

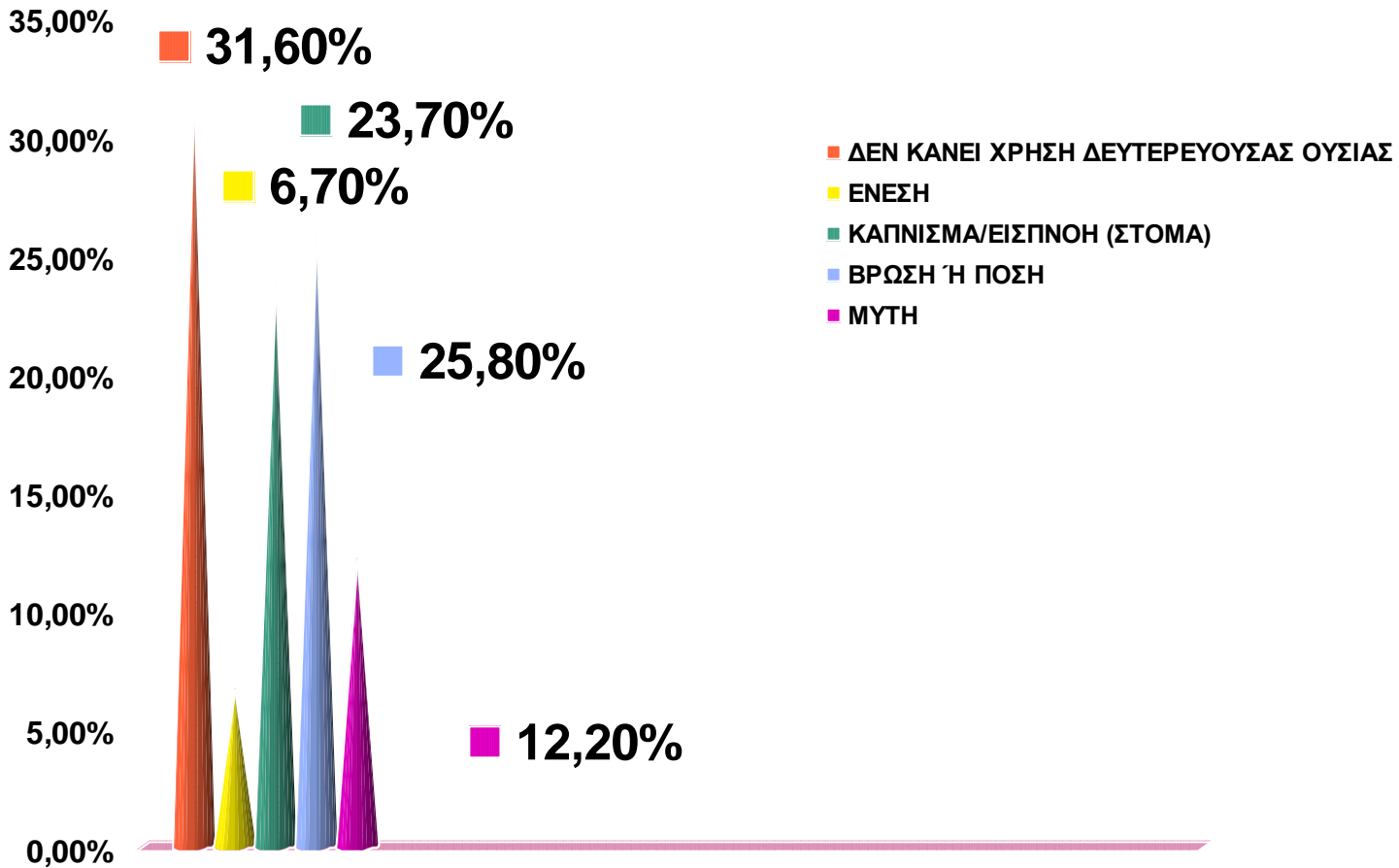

Ο συνήθης τρόπος χρήσης της δευτερεύουσας ουσίας , που είναι βέβαια άρρηκτα συνδεδεμένος και από το είδος αυτής (κυρίως κάνναβη , κοκαΐνη και φάρμακα) είναι το κάπνισμα (23,7%) , η βρώση /πόση της ουσίας (25,8%) και η εισπνοή από τη μύτη (12,2%) .

Εδώ χρειάζεται να αναφερθεί πως οι χρήστες κατά τη διάρκεια καταγραφής του ερωτηματολογίου μπορούν να δηλώσουν από μία έως 4 δευτερεύουσες ουσίες χρήσης , στην παρούσα , όμως , παρουσίαση για λόγους οικονομίας του χρόνου , αναφέρθηκε μόνο η πρώτη δευτερεύουσα ουσία χρήσης .

## ΟΥΣΙΑ ΕΝΑΡΞΗΣ (ΠΑΡΑΝΟΜΗΣ) ΧΡΗΣΗΣ

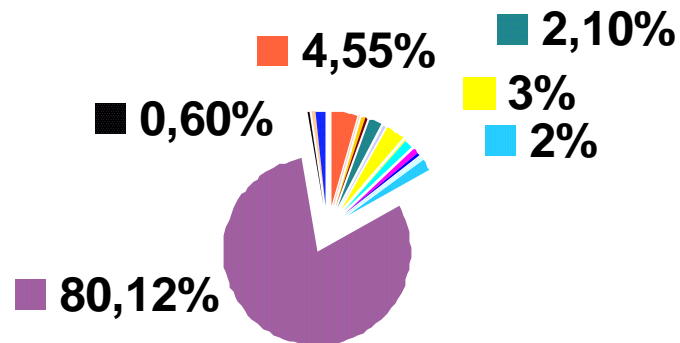

- |  |  |
|--|--|
| ■ ΗΡΩΪΝΗ, ΔΙΟΜΟΡΦΙΝΗ                       | ■ ΜΟΡΦΙΝΗ  |
| ■ ΟΠΙΟ                                     | ■ ΚΩΔΕΪΝΟΥΧΑ ΥΓΡΑ ΣΙΡΟΠΙΑ                                  |
| ■ ΑΛΛΟΙ ΣΥΓΚΕΚΡΙΜΕΝΟΙ ΤΥΠΟΙ ΚΩΔΕΪΝΗΣ       | ■ ΒΟΥΠΡΕΝΟΡΦΙΝΗ  |
| ■ ΑΓΝΩΣΤΟΥ ΤΥΠΟΥ ΚΟΚΑΪΝΗ                   | ■ ΕΚΣΤΑΣΗ ΜDMA   |
| ■ ΑΓΝΩΣΤΟΥ ΤΥΠΟΥ ΥΠΝΩΤΙΚΑ ΚΑΙ ΚΑΤΑΣΤΑΛΤΙΚΑ | ■ ΑΓΝΩΣΤΟΥ ΤΥΠΟΥ ΥΠΝΩΤΙΚΑ                                  |
| ■ ΒΑΡΒΙΤΟΥΡΙΚΑ                             | ■ ΑΓΝΩΣΤΟΥ ΤΥΠΟΥ ΒΕΝΖΟΔΙΑΖΕΠΙΝΕΣ                           |
| ■ ΔΙΑΖΕΠΑΜΗ                                | ■ ΦΛΟΥΝΙΤΡΑΖΕΠΑΜΗ  |
| ■ ΛΟΡΑΖΕΠΑΜΗ                               | ■ ΑΛΛΕΣ ΒΕΝΖΟΔΙΑΖΕΠΙΝΕΣ                                    |
| ■ ΑΓΝΩΣΤΟΥ ΤΥΠΟΥ ΜΕΙΖΟΝΑ ΗΡΕΜΙΣΤΙΚΑ        | ■ ΕΙΔΙΚΑ ΑΓΧΟΛΥΤΙΚΑ/ΚΑΤΑΣΤΑΛΤΙΚΑ ΕΚΤΟΣ ΑΠΟ ΒΕΝΖΟΔΙΑΖΕΠΙΝΕΣ |
| ■ LSD/ΛΥΣΕΡΓΙΚΟ ΟΞΥ                        | ■ ΑΓΝΩΣΤΟΥ ΤΥΠΟΥ ΕΙΣΠΝΕΟΜΕΝΑ ΠΤΗΤΙΚΑ                       |
| ■ ΠΕΤΡΕΛΕΟΒΔΗ ΠΑΡΑΓΩΓΑ                     | ■ ΑΓΝΩΣΤΟΥ ΤΥΠΟΥ ΙΝΔΙΚΗ ΚΑΝΑΒΗ                             |
| ■ ΒΟΤΑΝΑ(ΜΑΡΙΧΟΥΑΝΑ/ΧΟΡΤΟ/ΦΟΥΝΤΑ)          | ■ ΑΚΑΤΕΡΓΑΣΤΗ ΡΗΤΙΝΗ(ΧΑΣΙΣ/ΜΑΥΡΟ)                          |

Η εμπλοκή των χρηστών με την παράνομες ουσίες (και με τον όρο αυτό εξαιρείται το αλκοόλ) ξεκινά με τη χρήση ινδικής κάνναβης σε ποσοστό 80,12% . Ένα ποσοστό 4,55% ξεκίνησε την παράνομη χρήση με ηρωίνη ενώ οι υπόλοιπες ουσίες παρουσιάζουν σαφώς πολύ μικρότερα ποσοστά .

## ΗΛΙΚΙΑ ΕΝΑΡΞΗΣ (ΠΑΡΑΝΟΜΗΣ) ΟΥΣΙΑΣ

	Minimum	Maximum	Mean
ΗΛΙΚΙΑ ΕΝΑΡΞΗΣ ΧΡΗΣΗΣ (ΠΑΡΑΝΟΜΗΣ) ΟΥΣΙΑΣ	9	50	16,25

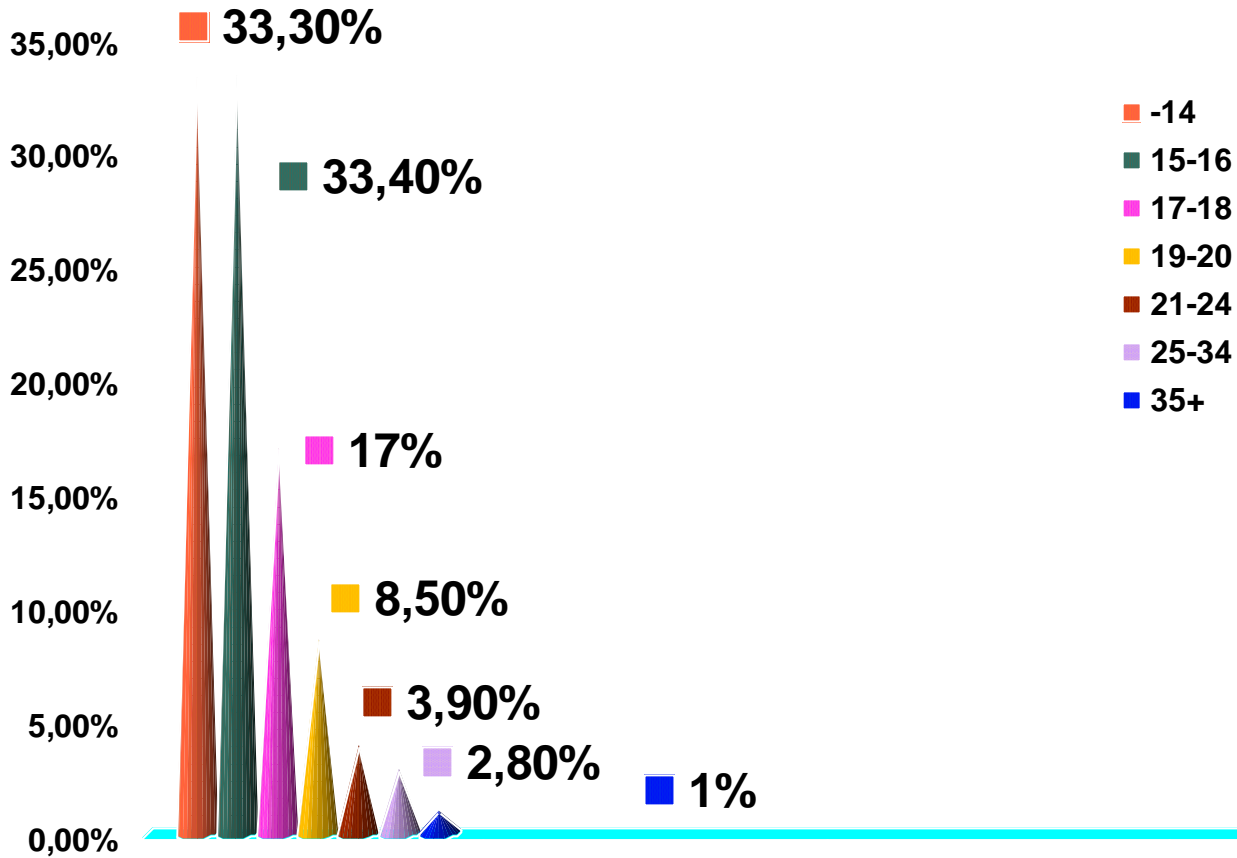

Η ηλικία έναρξης χρήσης της παράνομης ουσίας είναι κατά μέσο όρο τα 16,25 έτη . Από τις βάσεις δεδομένων του Τμήματος Έρευνας της Μονάδας προκύπτει ότι ο μέσος όρος ηλικίας έναρξης της παράνομης χρήσης δεν έχει διαφοροποιηθεί καθόλου τα τελευταία χρόνια και είναι η ηλικία των 16 – 16,5 ετών . Για το έτος 2011 , το εύρος των ηλικιών που ξεκίνησαν οι προσερχόμενοι τη χρήση παράνομων ουσιών κυμαίνεται από τα 9 έτη έως τα 50 έτη . Ανά ηλικιακή ομάδα η έναρξη παράνομης χρήσης κατανέμεται ως εξής : Σε ηλικία μικρότερη των 14 ετών εμπλέκεται με την παράνομη χρήση το 33,3% των χρηστών , στα 15 με 16 έτη το 33,4% , στα 17 με 18 έτη το 17% και όσο ανεβαίνουμε στις ηλικιακές ομάδες το ποσοστό εμφανίζει σαφή τάση καθόδου .

## Δ . ΣΥΜΠΕΡΙΦΟΡΑ ΥΨΗΛΟΥ ΚΙΝΔΥΝΟΥ

### ΕΝΕΣΙΜΗ ΧΡΗΣΗ ΟΥΣΙΩΝ ΤΙΣ 30 ΤΕΛΕΥΤΑΙΕΣ ΜΕΡΕΣ

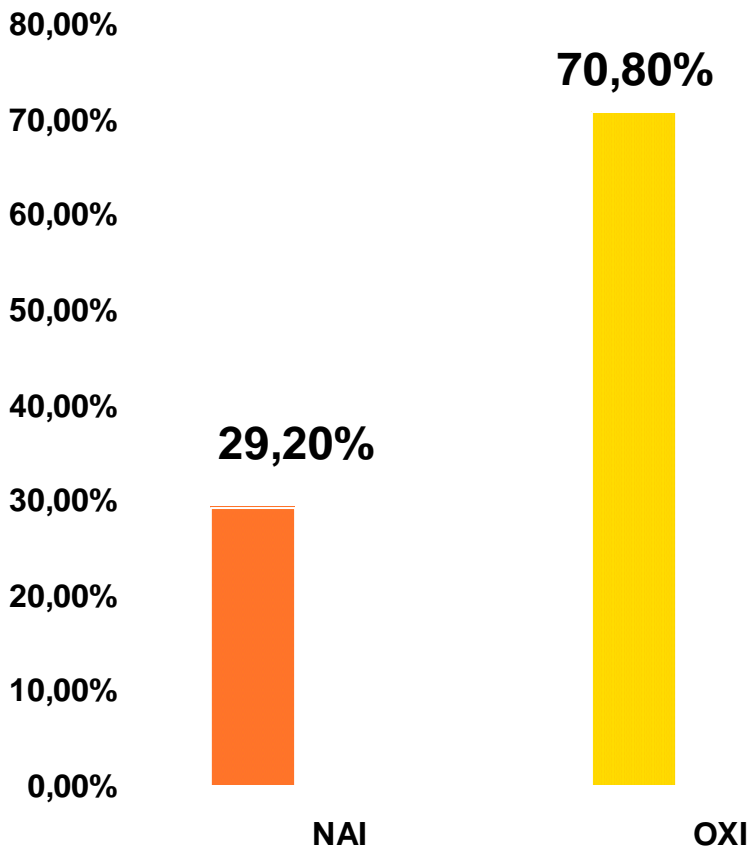

Η τέταρτη ενότητα του ερωτηματολογίου που θα παρουσιαστεί αναφέρεται στη λεγόμενη συμπεριφορά υψηλού κινδύνου και στις συνέπειες της χρήσης όσον αφορά στη σωματική υγεία .

Τις τελευταίες τριάντα ημέρες ενέσιμη χρήση αναφέρει ότι έκανε το 29,2% των χρηστών ενώ κατά αναλογία καθόλου ενέσιμη χρήση αναφέρει το 70,8% .



## ΚΟΙΝΗ ΧΡΗΣΗ ΣΥΡΙΓΓΑΣ ΤΙΣ 30 ΤΕΛΕΥΤΑΙΕΣ ΜΕΡΕΣ

- ΔΕΝ ΕΧΕΙ ΚΑΝΕΙ ΕΝΕΣΙΜΗ ΧΡΗΣΗ ΤΙΣ 30 ΤΕΛΕΥΤΑΙΕΣ ΜΕΡΕΣ
- ΟΧΙ
- ΝΑΙ

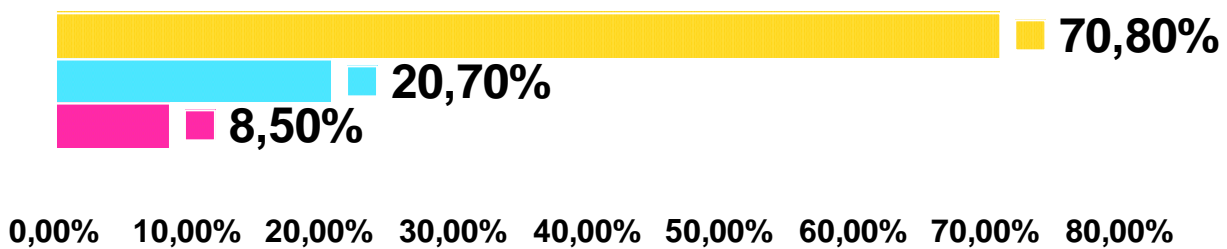

Τις ίδιες με τις προαναφερθείσες τελευταίες 30 ημέρες , που προηγήθηκαν της επαφής των εξαρτημένων με το 18 Άνω , κοινή χρήση σύριγγας αναφέρει ότι έκανε το 8,5% και αντιστοίχως ότι δεν έκανε το 20,7% επί του συνόλου των προσερχόμενων .

## ΕΝΕΣΙΜΗ ΧΡΗΣΗ ΣΕ ΟΛΗ ΤΗ ΖΩΗ

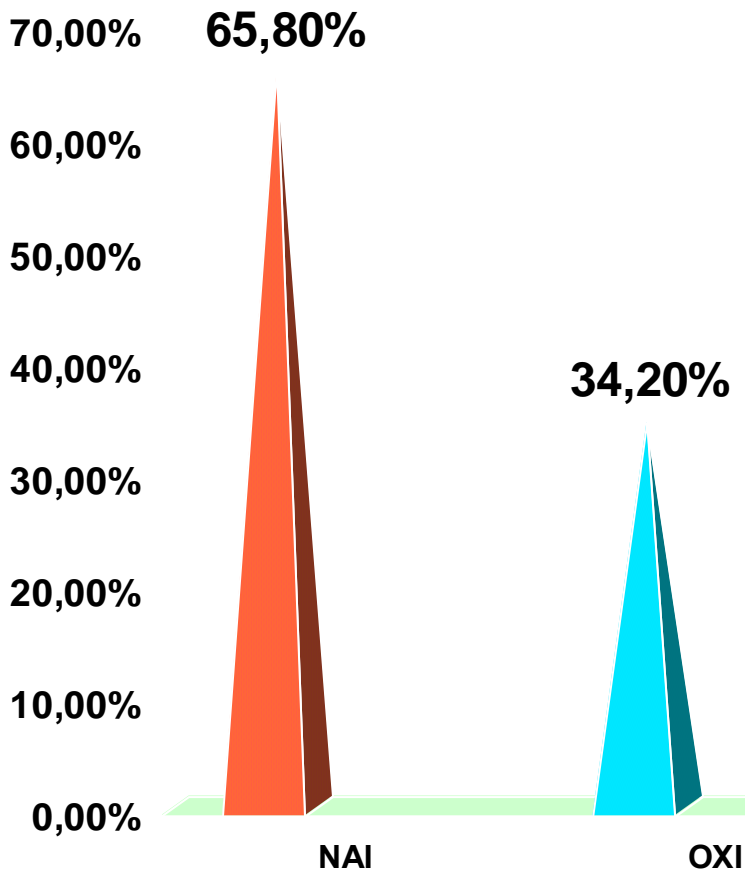

Εμπειρία ενέσιμης χρήσης σε όλη τη ζωή , έστω και για μία μόνο φορά και έστω αν δεν αποτελεί το συνήθη τρόπο χρήσης της κύριας ουσίας , αναφέρει ότι είχε το 65,8% των χρηστών .

## ΗΛΙΚΙΑ ΠΡΩΤΗΣ ΕΝΕΣΙΜΗΣ ΧΡΗΣΗΣ

	Minimum	Maximum	Mean
ΗΛΙΚΙΑ ΠΡΩΤΗΣ ΕΝΕΣΙΜΗΣ ΧΡΗΣΗΣ	10	46	22,20

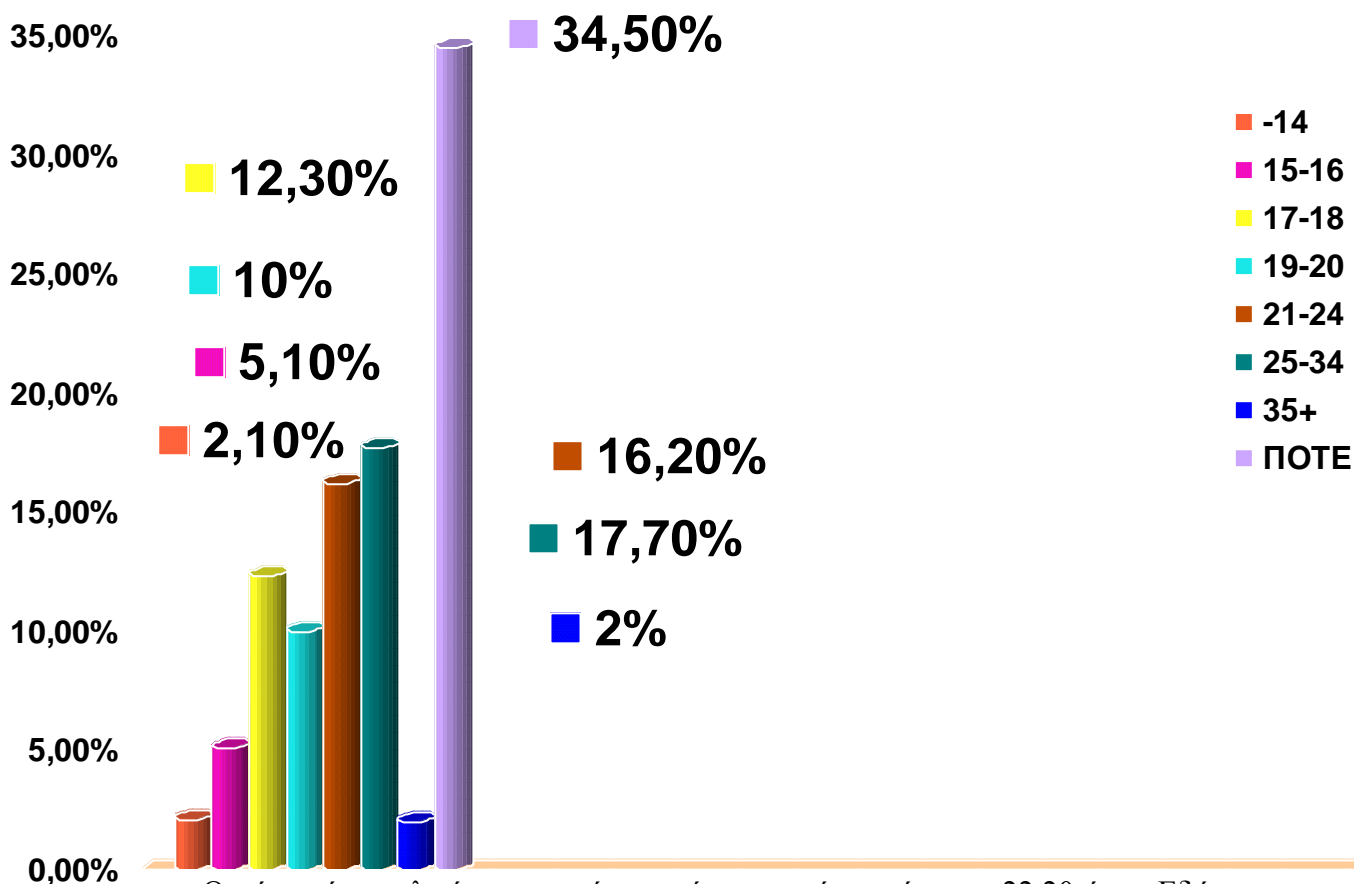

Ο μέσος όρος ηλικίας της πρώτης ενέσιμης χρήσης είναι τα 22,20 έτη . Εδώ

χρειάζεται να αναφερθεί ότι ο μέσος όρος ηλικίας των χρηστών κατά την πρώτη ενέσιμη χρήση παρουσιάζει μια μικρή αύξηση κατά τη διάρκεια των τελευταίων ετών . Το 2004 ο μέσος όρος ηλικίας της πρώτης ενέσιμης χρήσης ήταν τα 20 έτη ενώ το 2009 ξεπέρασε τα 21,5 έτη . Για το 2011 , η μικρότερη αναφερόμενη ηλικία στην εν λόγω παράμετρο είναι τα 10 έτη και η μεγαλύτερη τα 46 . Ανά ηλικιακή ομάδα φαίνεται πως σε ηλικία μικρότερη των 14 ετών εμπειρία ενέσιμης χρήσης είχε μόλις το 2,1% , στην ηλικιακή ομάδα 15-18 ετών το 17,4% και 19-24 ετών το 26,2% ενώ άνω της ηλικίας των 35 έκανε για πρώτη φορά ενέσιμη χρήση μόλις το 2% των χρηστών .

## ΚΟΙΝΗ ΧΡΗΣΗ ΣΥΡΙΓΓΑΣ ΣΕ ΟΛΗ ΤΗ ΖΩΗ

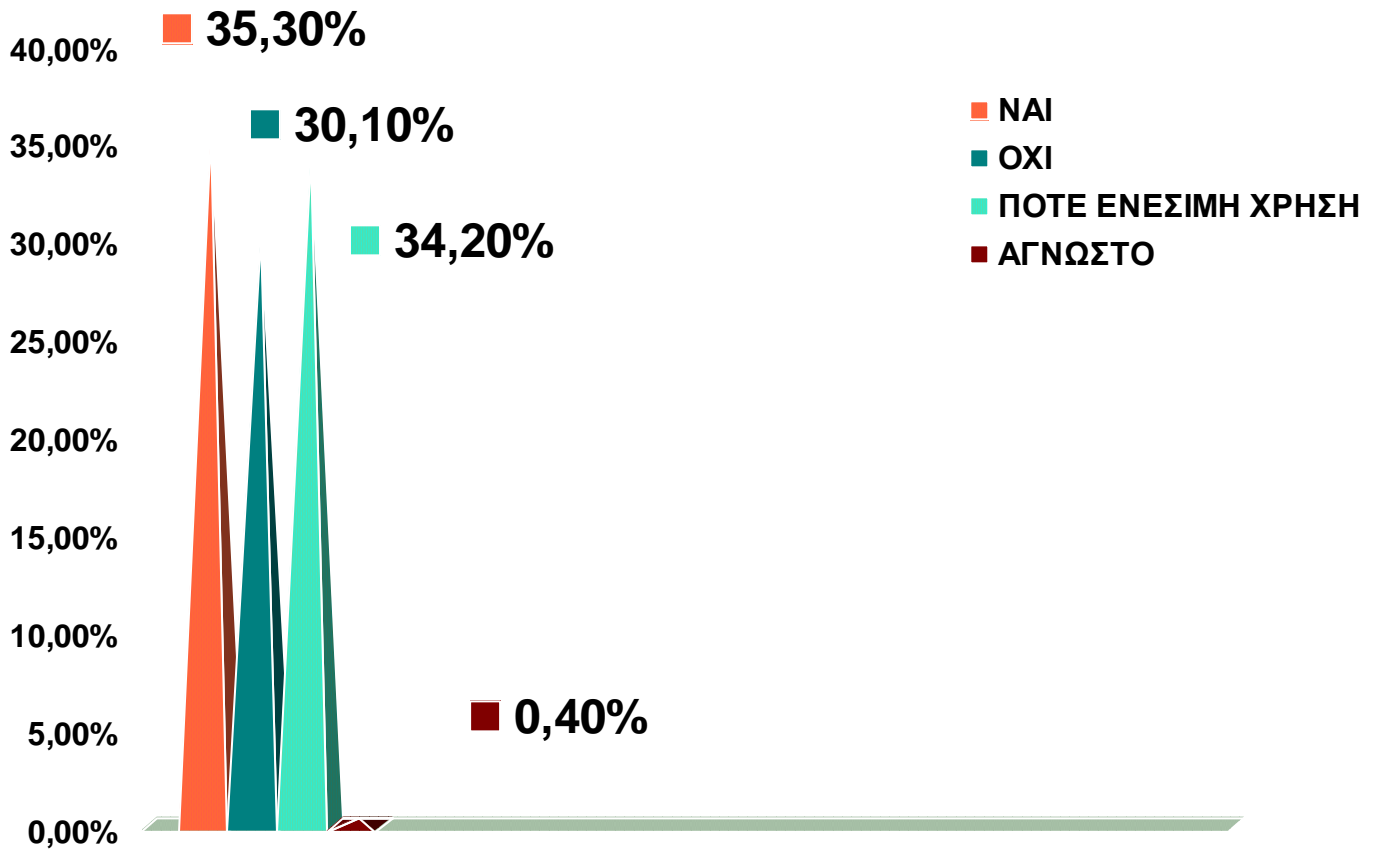

Κοινή χρήση σύριγγας ή άλλου εξοπλισμού , έστω και μία φορά , σε όλη τη ζωή αναφέρει το 35,3% των χρηστών ενώ το 30,1% αναφέρει πως δεν έχει κάνει ποτέ κοινή χρήση σύριγγας , παρά το γεγονός ότι έχει κάνει ενέσιμη χρήση .

## ΤΕΣΤ HIV/AIDS

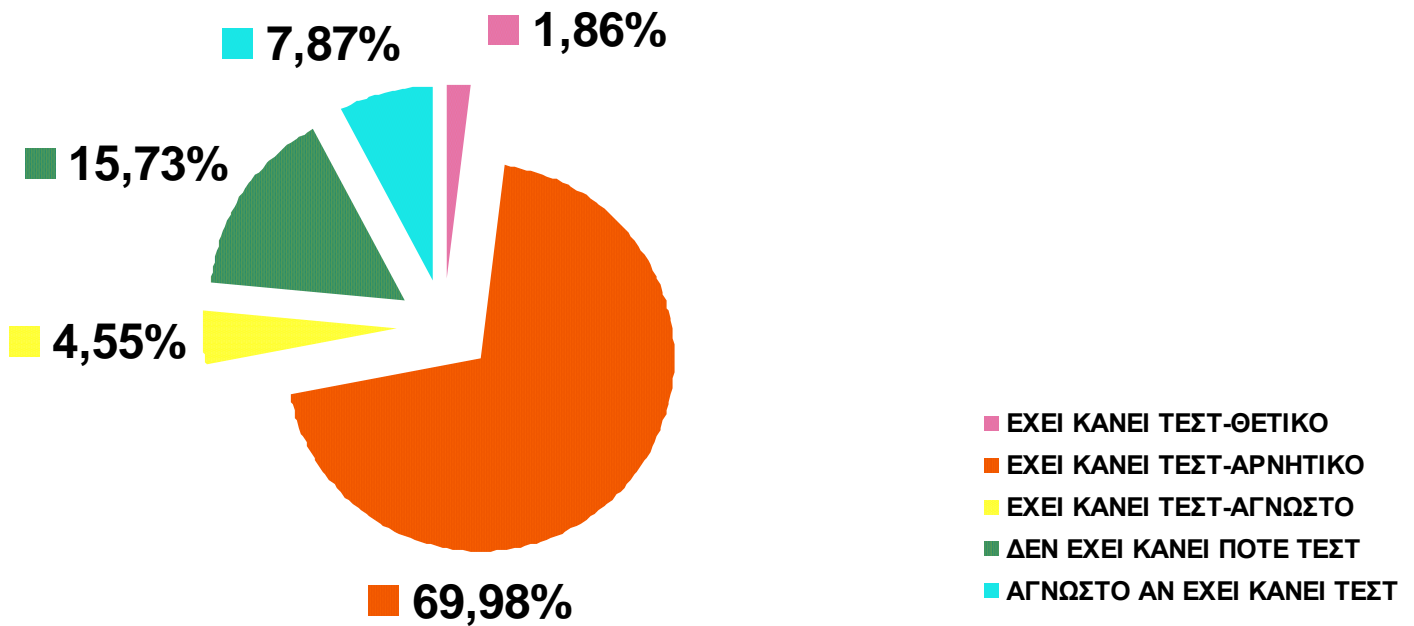

Το ποσοστό των ατόμων που εξετάστηκαν και βγήκαν θετικοί στον ιό του HIV είναι χαμηλό 1,86% , με αύξηση ωστόσο λίγο περισσότερο από μία μονάδα από το ποσοστό του 2009 (0,67%) . Το αντίστοιχο ποσοστό των χρηστών που έκαναν την εξέταση και βρέθηκαν αρνητικοί είναι 69,98% . Αξίζει να σημειωθεί ότι το 15,73% των ερωτηθέντων δεν έχει κάνει ποτέ την εν λόγω εξέταση .

## ΤΕΣΤ ΗΠΑΤΙΤΙΔΑΣ

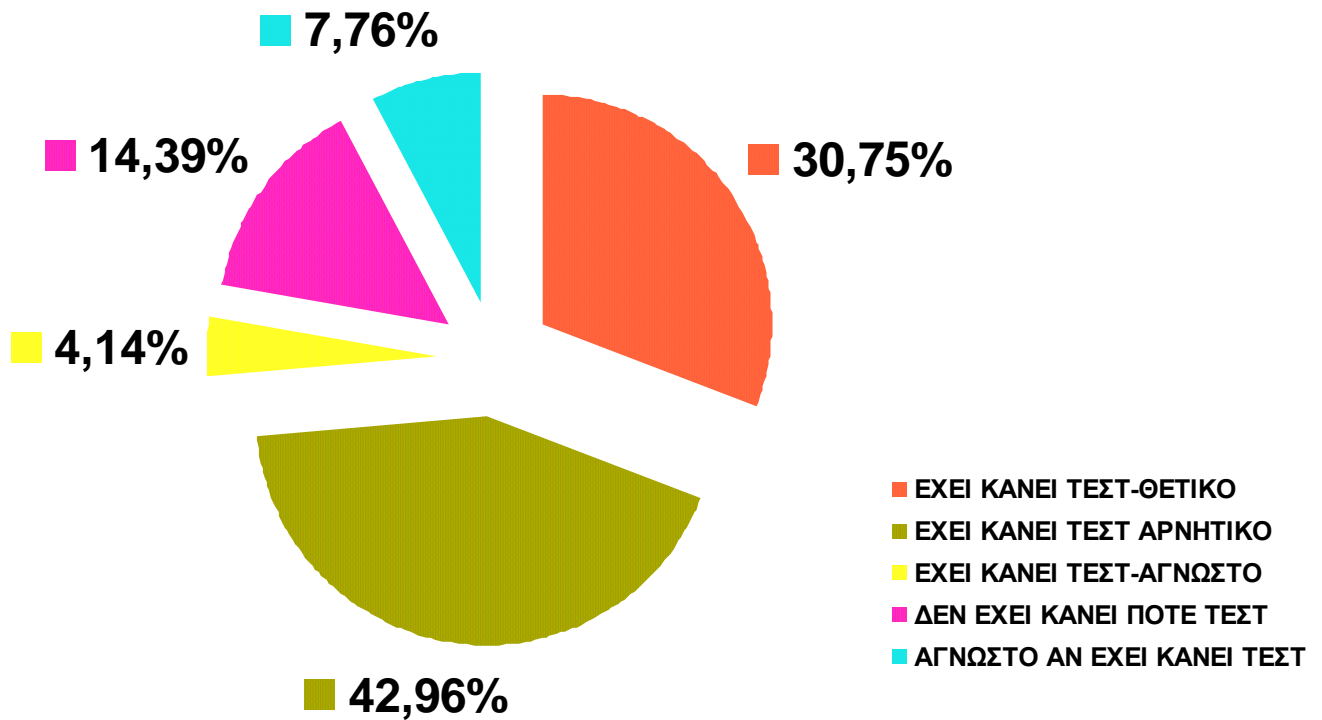

Κλείνοντας την ενότητα που ονομάζεται «συμπεριφορά υψηλού κινδύνου» από την επεξεργασία των στοιχείων προέκυψε ότι το ποσοστό των χρηστών που αναφέρει ότι έχει κάνει τεστ για ηπατίτιδα Β & C και βρέθηκε αρνητικό και στις δύο είναι 42,96% ενώ θετικό ήταν το τεστ σε μία από τις δύο ή και στις δύο ηπατίτιδες στο 30,75% . Το τεστ αναφέρει πως δεν το έχει κάνει ποτέ το 14,39% των προσερχόμενων για βοήθεια στο 18 Άνω . Αξίζει να αναφερθεί μείωση περίπου 4 μονάδων του ποσοστού από το 2009 (18,25%) .

## ΗΠΑΤΙΤΙΔΑ Β

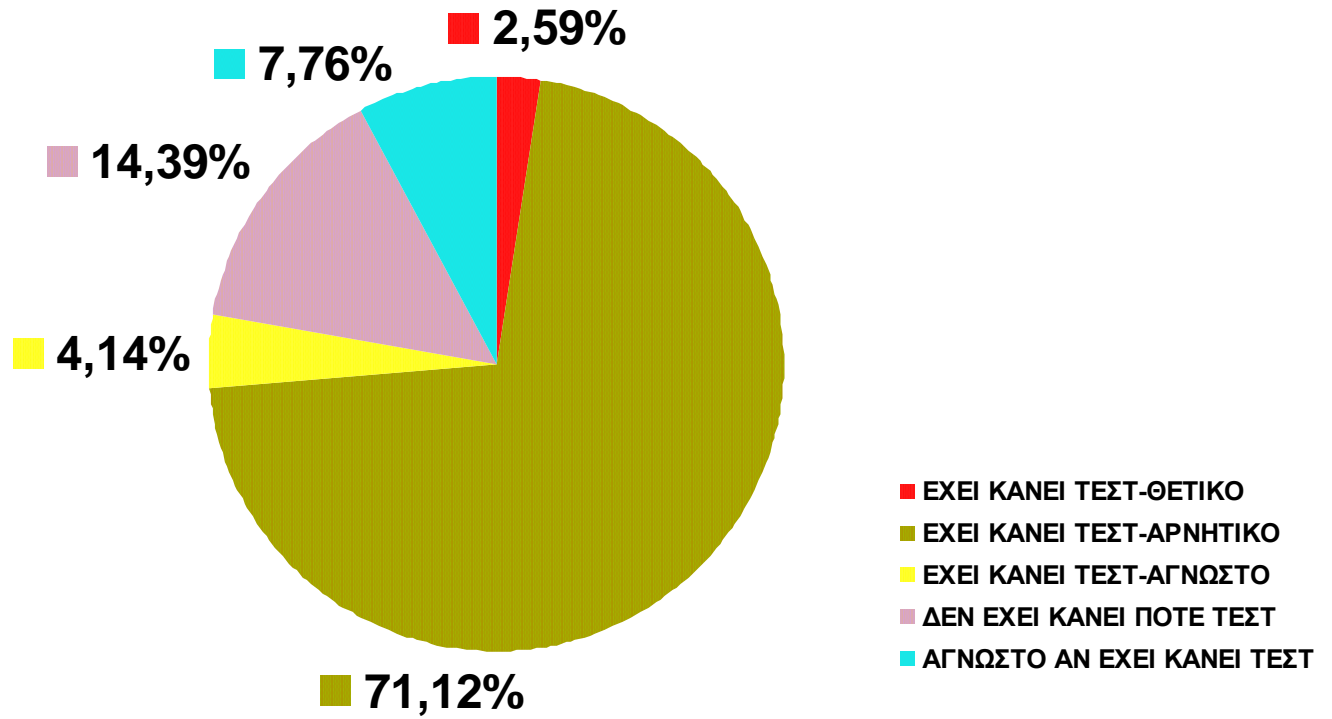

	Percent
Valid Ναι	2,59%
OXI	71,12%
ΑΓΝΩΣΤΟ ΑΠΟΤΕΛΕΣΜΑ	4,14%
Δεν έχει κάνει τεστ	14,39%
Αγνωστο αν έχει κάνει τεστ	7,76%

## ΗΠΑΤΙΤΙΔΑ C

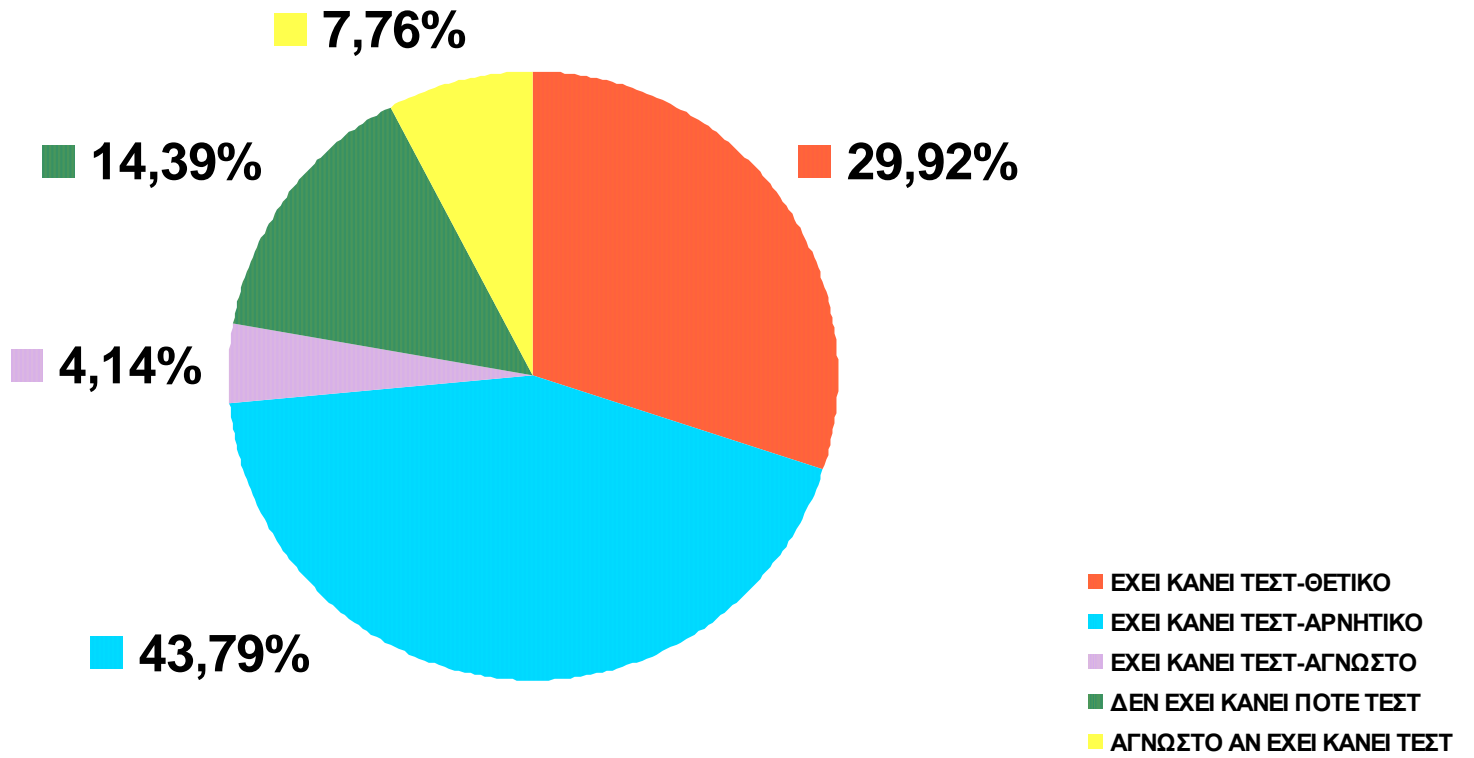

	Percent
Valid Ναί	29,92%
ΟΧΙ	43,79%
ΑΓΝΩΣΤΟ ΑΠΟΤΕΛΕΣΜΑ	4,14%
Δεν έχει κάνει τεστ	14,39%
Αγνωστο αν έχει κάνει τεστ	7,76%



Η προσερχόμενη στους Συμβουλευτικούς Σταθμούς της Μονάδας Απεξάρτησης Τοξικομανών «18 ΑΝΩ» εξαρτημένη γυναίκα είναι νέα θεραπευόμενη (1<sup>η</sup> φορά σε Συμβουλευτικό Σταθμό του «18 ΑΝΩ») σε ποσοστό 62,2% , έχει κάνει προηγούμενη προσπάθεια απεξάρτησης (σε οποιοδήποτε Κέντρο) σε ποσοστό 69,4% και έμαθε για το «18 ΑΝΩ» είτε μόνη της 48,7% είτε από άλλο Θεραπευτικό Κέντρο 14% είτε από φίλους της 11,4% .

Έχει ηλικία (κατά μέσο όρο) τα 30,4 έτη , μένει με τον ένα από τους δύο της γονείς 15,5% , με τα αδέρφια της ή με συγγενείς της (όπως παππούδες , θείους κ.τ.λ.) 23,8% ή με τους δύο γονείς 26,9% , σε σταθερή στέγη 91,7% , χωρίς να συγκατοικεί με άλλον χρήστη 84,5% , σε πόλη 97,9% , του Νομού Αττικής 87,6% . Είναι Ελληνίδα υπήκοος 94,8% , άνεργη 72,5% και είναι είτε απόφοιτη Λυκείου 48,2% είτε έχει παρακολουθήσει κάποιες τάξεις του Λυκείου 8,3% .

Η κύρια ουσία από την οποία είναι εξαρτημένη είναι η ηρωίνη σε ποσοστό 79,3% , της οποίας ο κύριος τρόπος χρήσης είναι από τη μύτη 56% . Τον τελευταίο μήνα έκανε χρήση της κύριας ουσίας καθημερινά 39,4% ενώ ξεκίνησε τη χρήση της κύριας ουσίας στη ηλικία των 19,36 ετών (κατά μέσο όρο) και η μέση διάρκεια χρήσης της κύριας ουσίας είναι τα 9,76 έτη . Χρήση δευτερεύουσας ουσίας δεν κάνει σε ποσοστό 29% ή κάνει δευτερευόντως χρήση είτε κοκαΐνης 19,2% είτε ινδικής κάνναβης 16,6% . Η ουσία με την οποία ξεκίνησε τη χρήση ήταν σε ποσοστό 67,4% η ινδική κάνναβη και η ηλικία που ξεκίνησε τη χρήση είναι (κατά μέσο όρο) τα 16,47 έτη .

Τις τελευταίες 30 ημέρες δεν έχει κάνει ενέσιμη χρήση και άρα ούτε κοινή χρήση σύριγγας 80,8% ενώ έχει κάνει ενέσιμη χρήση στο παρελθόν σε ποσοστό 63,7% ( 37,8% κοινή χρήση σύριγγας , 25,9% όχι κοινή χρήση σύριγγας ) , για πρώτη φορά στα 20,83 έτη (κατά μέσο όρο) .

Σε ότι αφορά στο HIV έχει κάνει τεστ και είναι αρνητικό 76,2% ενώ θετικό είναι 2,6% ( αύξηση 2,1 μονάδες από το αντίστοιχο ποσοστό του 2009 (0,5%) ) . Σε ότι αφορά στις ηπατίτιδες Β και C , ένα ποσοστό της τάξης του 48,7% έχει κάνει τεστ και είναι αρνητικό , ένα ποσοστό της τάξης του 32,1% έχει κάνει τεστ και είναι θετικό σε μία από τις δύο ή και στις δύο ηπατίτιδες ενώ δεν έχει κάνει ποτέ τεστ 8,8% .

## Α. ΣΤΟΙΧΕΙΑ ΕΠΑΦΗΣ/ ΙΣΤΟΡΙΚΟ ΘΕΡΑΠΕΙΑΣ

### ΕΧΕΤΕ ΕΡΘΕΙ ΞΑΝΑ ΣΕ ΑΥΤΟ ΤΟ ΠΡΟΓΡΑΜΜΑ

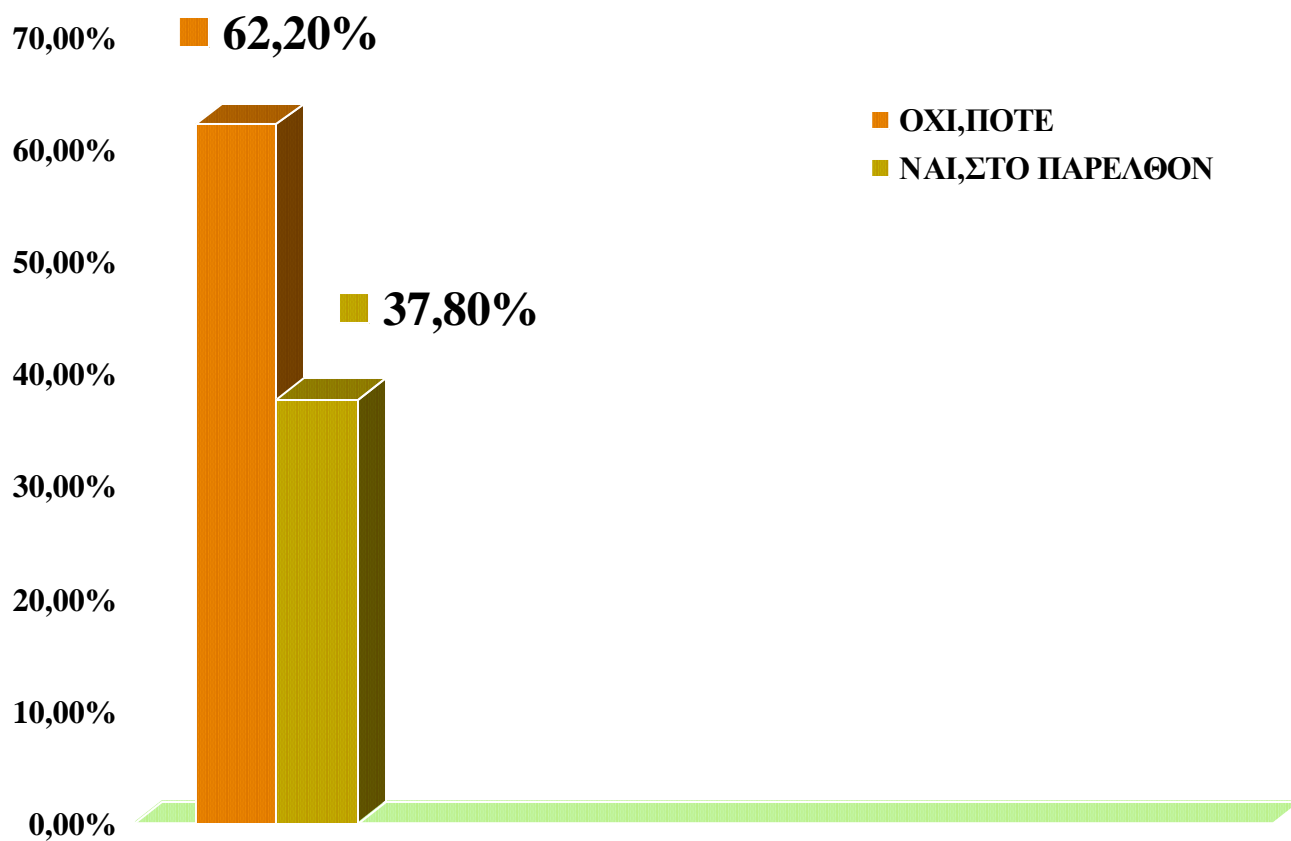

Η επεξεργασία των στοιχείων δείχνει ότι η πλειονότητα των εξαρτημένων γυναικών, το 62,2%, ζήτησε βοήθεια για πρώτη φορά από το 18 Άνω ενώ το 37,8% είχε ζητήσει βοήθεια και στο παρελθόν.

## ΕΧΕΤΕ ΥΠΟΒΛΗΘΕΙ ΞΑΝΑ ΣΕ ΘΕΡΑΠΕΙΑ

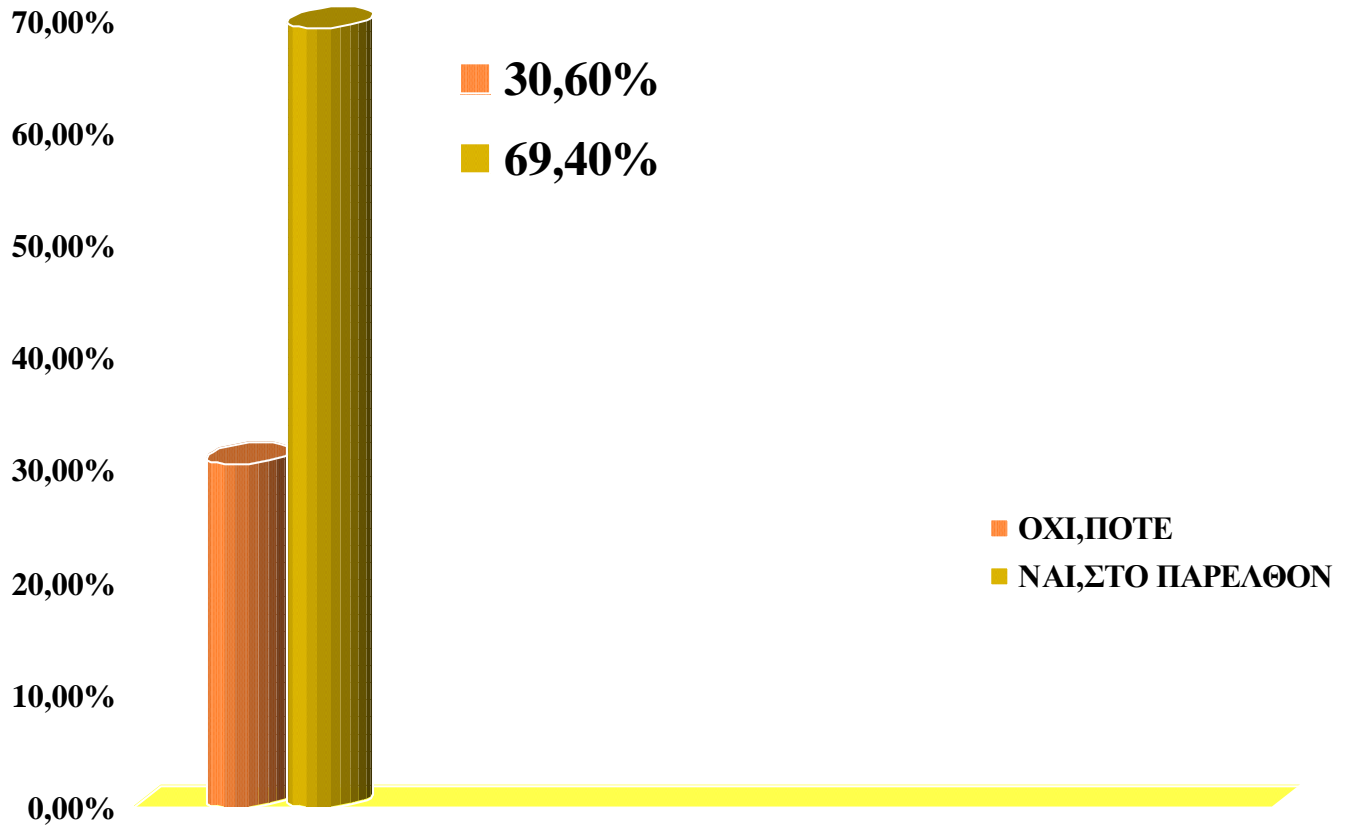

Το 30,6% των προσερχόμενων εξαρτημένων γυναικών δεν έχει υποβληθεί ποτέ ξανά σε θεραπεία ενώ το 69,4% έχει λάβει κάποιου είδους θεραπεία και στο παρελθόν .

## ΜΗΝΕΣ ΑΠΟ ΤΕΛΕΥΤΑΙΑ ΘΕΡΑΠΕΙΑ

	Minimum	Maximum	Mean
ΠΟΤΕ ΠΡΟΗΓΟΥΜΕΝΗ ΘΕΡΑΠΕΙΑ (μήνες)	1	132	17,00

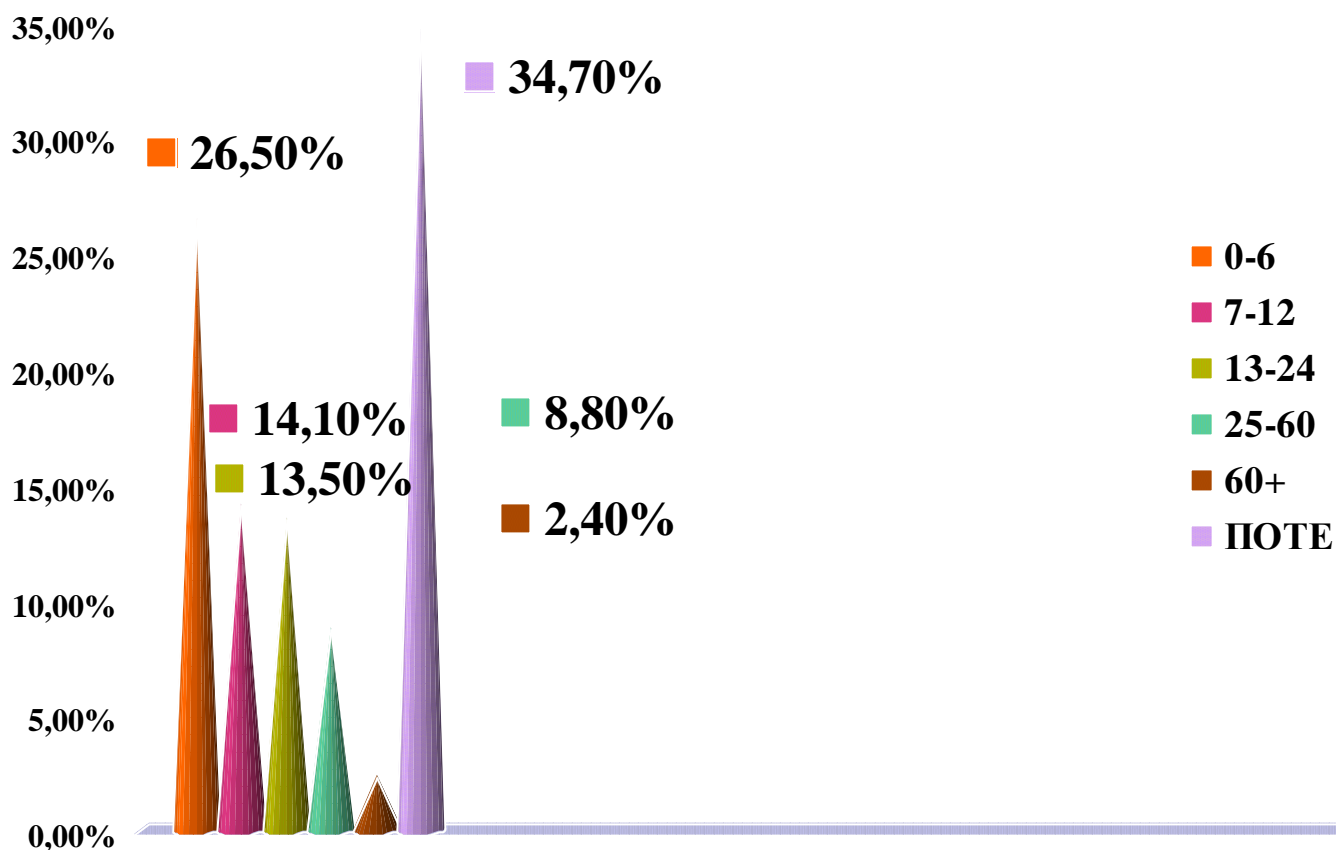

Το χρονικό διάστημα που έχει παρέλθει από την τελευταία θεραπεία , μέχρι να προσεγγίσουν το 18 Άνω , για ένα ποσοστό της τάξης του 26,5% είναι λιγότερο από 6 μήνες , μισό με ολόκληρο έτος έχει παρέλθει για το 14,1% . Ο μέσος όρος σε μήνες από τη προηγούμενη θεραπεία είναι 17 .

## ΠΡΟΓΡΑΜΜΑ ΠΡΟΗΓΟΥΜΕΝΗΣ ΘΕΡΑΠΕΙΑΣ

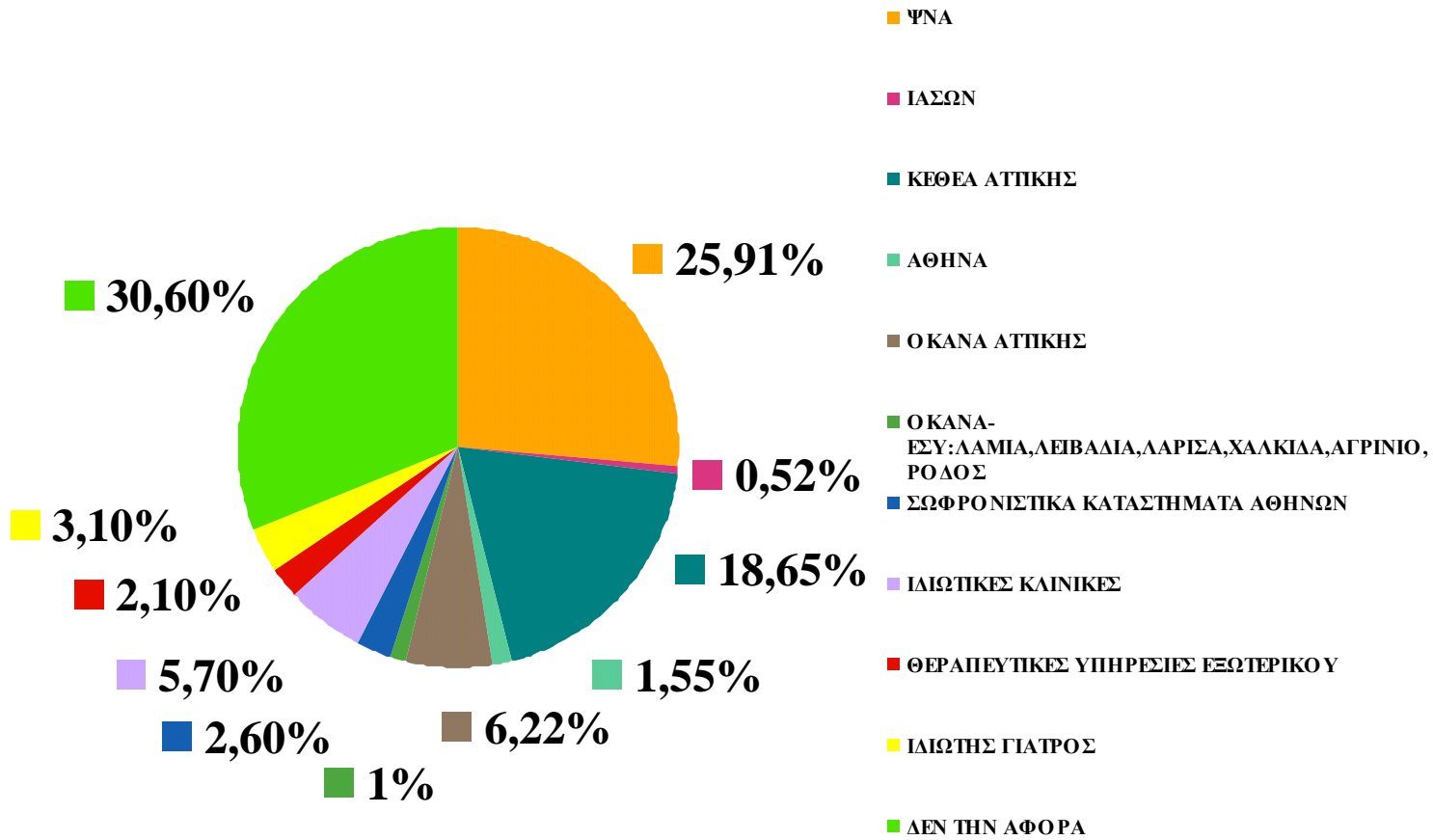

	Percent
Valid ΨΝΑ	25,91%
ΚΕΘΕΑ ΑΤΤΙΚΗΣ	18,65 %
ΑΘΗΝΑ	1,55%
ΟΚΑΝΑ ΑΤΤΙΚΗΣ	6,22%
ΟΚΑΝΑ-ΕΣΥ: ΛΑΜΙΑ, ΛΕΙΒΑΔΙΑ, ΛΑΡΙΣΑ, ΧΑΛΚΙΔΑ, ΑΓΡΙΝΙΟ, ΡΟΔΟΣ	1,0%
ΣΩΦΡΟΝΙΣΤΙΚΑ ΚΑΤΑΣΤΗΜΑΤΑ ΑΘΗΝΩΝ	2,6%
ΙΔΙΩΤΙΚΕΣ ΚΛΙΝΙΚΕΣ	5,7%
ΘΕΡΑΠΕΥΤΙΚΕΣ ΥΠΗΡΕΣΙΕΣ ΕΞΩΤΕΡΙΚΟΥ	2,1%
ΙΔΙΩΤΗΣ ΓΙΑΤΡΟΣ	3,1%
ΔΕΝ ΤΗΝ ΑΦΟΡΑ	30,6%

## ΥΠΟ ΘΕΡΑΠΕΙΑ ΣΕ ΑΛΛΟ ΚΕΝΤΡΟ ΤΩΡΑ

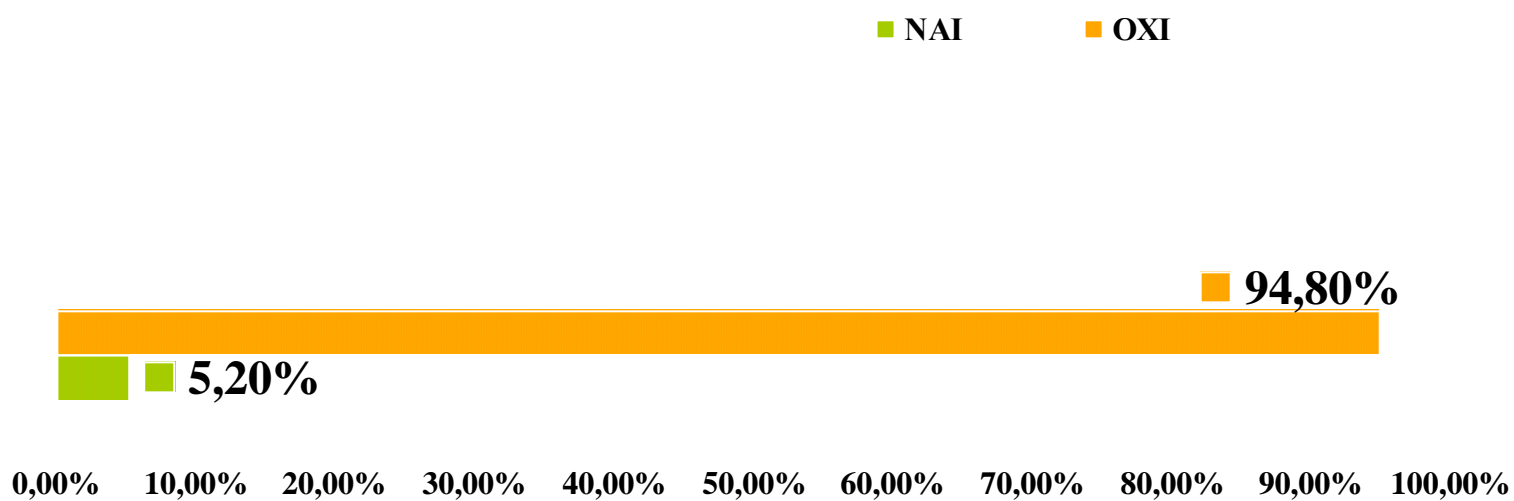

Η συντριπτική πλειοψηφία , το 94,8% , δεν βρίσκεται σε παράλληλη θεραπεία σε άλλο κέντρο τη χρονική στιγμή που προσεγγίζει το 18 Άνω .

## ΠΡΟΓΡΑΜΜΑ ΤΩΡΙΝΗΣ ΘΕΡΑΠΕΙΑΣ

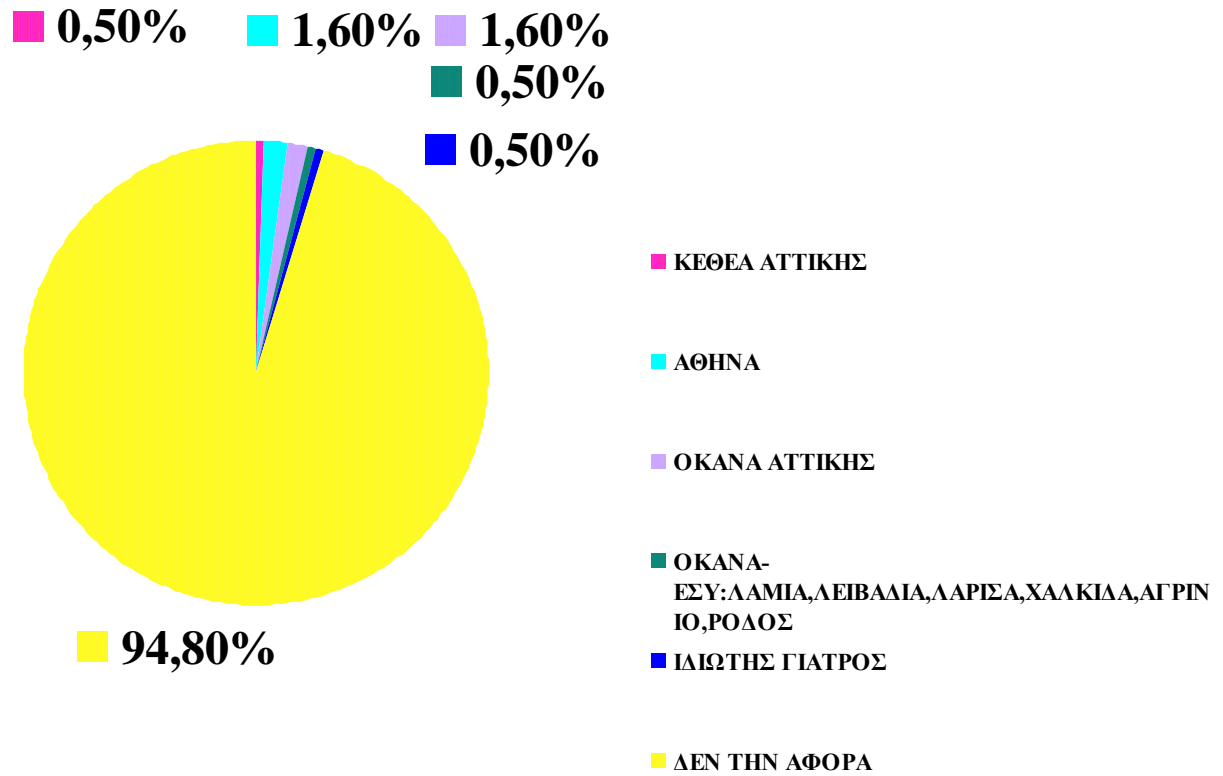

	Percent
Valid ΚΕΘΕΑ ΑΤΤΙΚΗΣ	0,5%
ΑΘΗΝΑ	1,6%
ΟΚΑΝΑ ΑΤΤΙΚΗΣ	1,6%
ΟΚΑΝΑ-ΕΣΥ: ΛΑΜΙΑ, ΛΕΙΒΑΔΙΑ, ΛΑΡΙΣΑ, ΧΑΛΚΙΔΑ, ΑΓΡΙΝΙΟ, ΡΟΔΟΣ	0,5%
ΙΔΙΩΤΗΣ ΓΙΑΤΡΟΣ	0,5%
ΔΕΝ ΤΗΝ ΑΦΟΡΑ	94,8%

## ΠΗΓΗ ΠΑΡΑΠΟΜΠΗΣ-ΕΝΗΜΕΡΩΣΗΣ

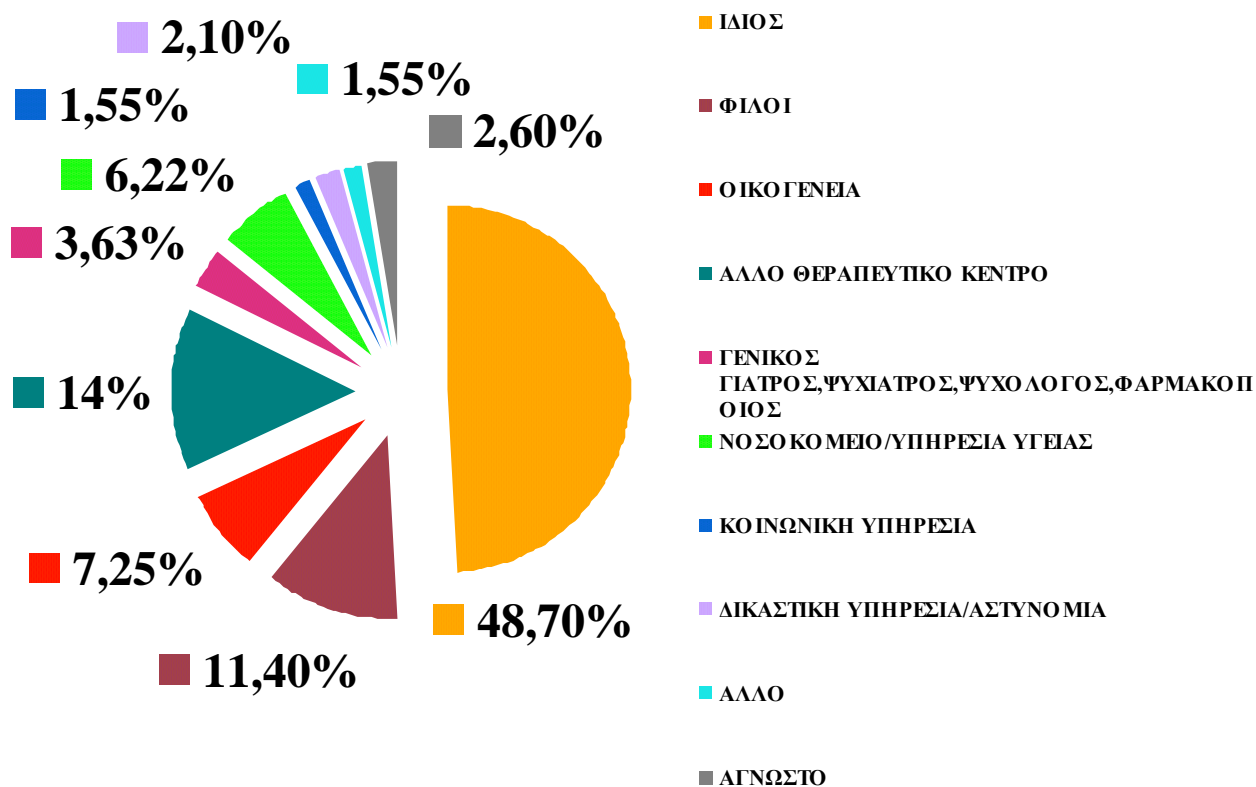

Το 48,7% αναφέρει ότι πληροφορήθηκε για το 18 Άνω από προσωπική πρωτοβουλία ενώ το 11,4% αναφέρει το φιλικό περιβάλλον . Το οικογενειακό περιβάλλον αναφέρεται σε ποσοστό 7,25% ενώ η παραπομπή από άλλα θεραπευτικά προγράμματα εμφανίζεται σε ποσοστό 14% .



## Β. ΚΟΙΝΩΝΙΚΟΔΗΜΟΓΡΑΦΙΚΑ ΧΑΡΑΚΤΗΡΙΣΤΙΚΑ

### ΗΛΙΚΙΑ

	Minimum	Maximum	Mean
ΗΛΙΚΙΑ	15	54	30,40

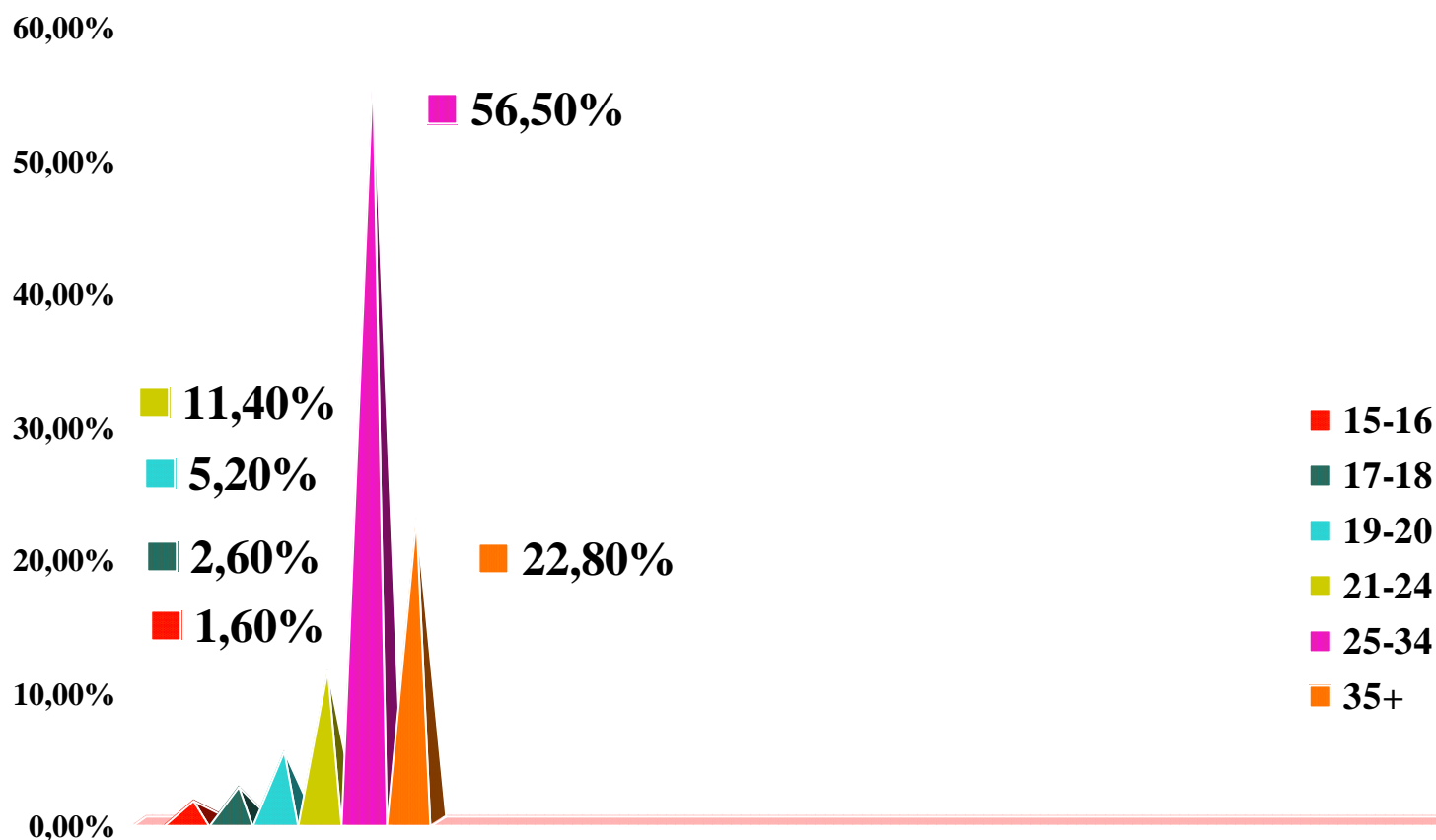

Ο μέσος όρος ηλικίας των εξαρτημένων γυναικών για το έτος 2011 είναι 30,40 έτη . Η μικρότερη ηλικία που αναφέρθηκε ήταν τα 15 έτη και η μεγαλύτερη τα 54 έτη . Το 56,5% των εξαρτημένων γυναικών είναι μεταξύ 25 και 34 ετών . Το 22,8% έχει ηλικία άνω των 35 ετών .

## ΜΕ ΠΟΙΟΝ ΜΕΝΕΤΕ ΑΥΤΗ ΤΗ ΠΕΡΙΟΔΟ

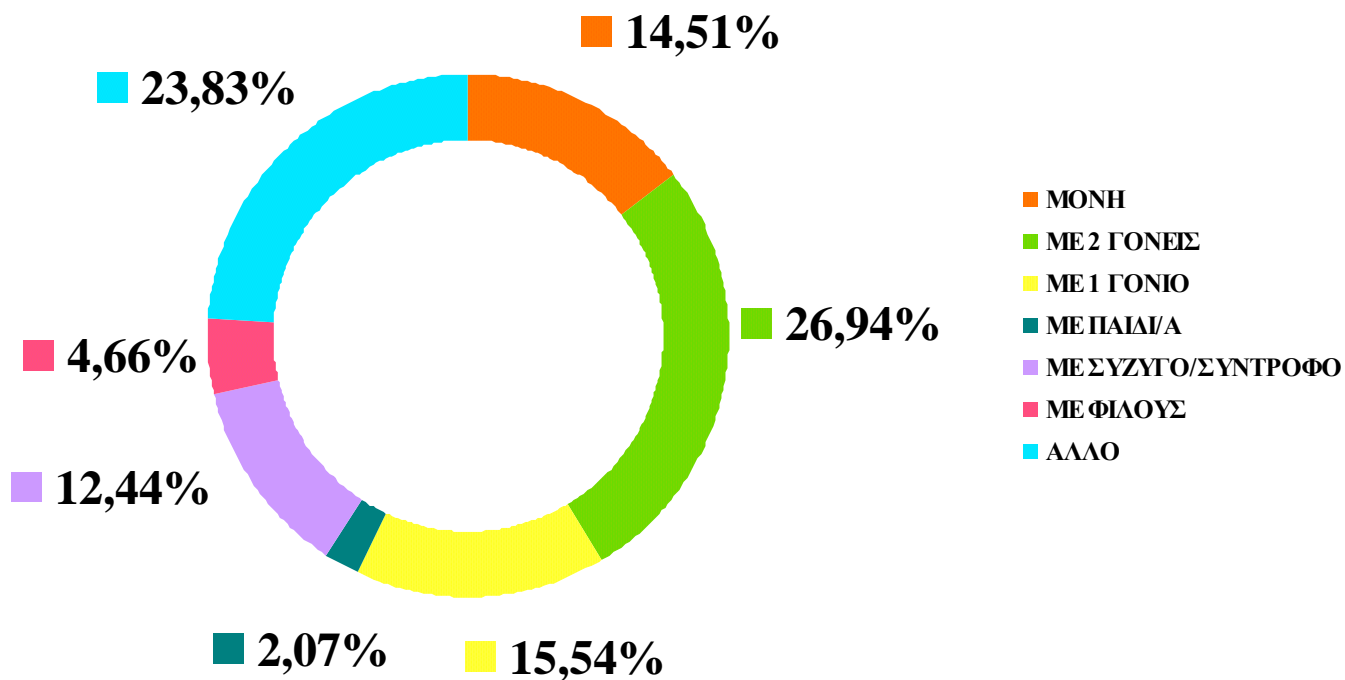

Το 15,54% των εξαρτημένων γυναικών διαμένει με ένα γονέα και το 26,94% και με τους δύο γονείς . Μόνες τους ζουν σε ποσοστό 14,51% ενώ η κατηγορία **ΑΛΛΟ** , που αναφέρεται στη διαμονή με αδέρφια ή με κάποιον άλλον συγγενή , συγκεντρώνει ποσοστό 23,83% .

## ΕΧΕΤΕ ΜΟΝΙΜΗ (ΣΤΑΘΕΡΗ) ΣΤΕΓΗ

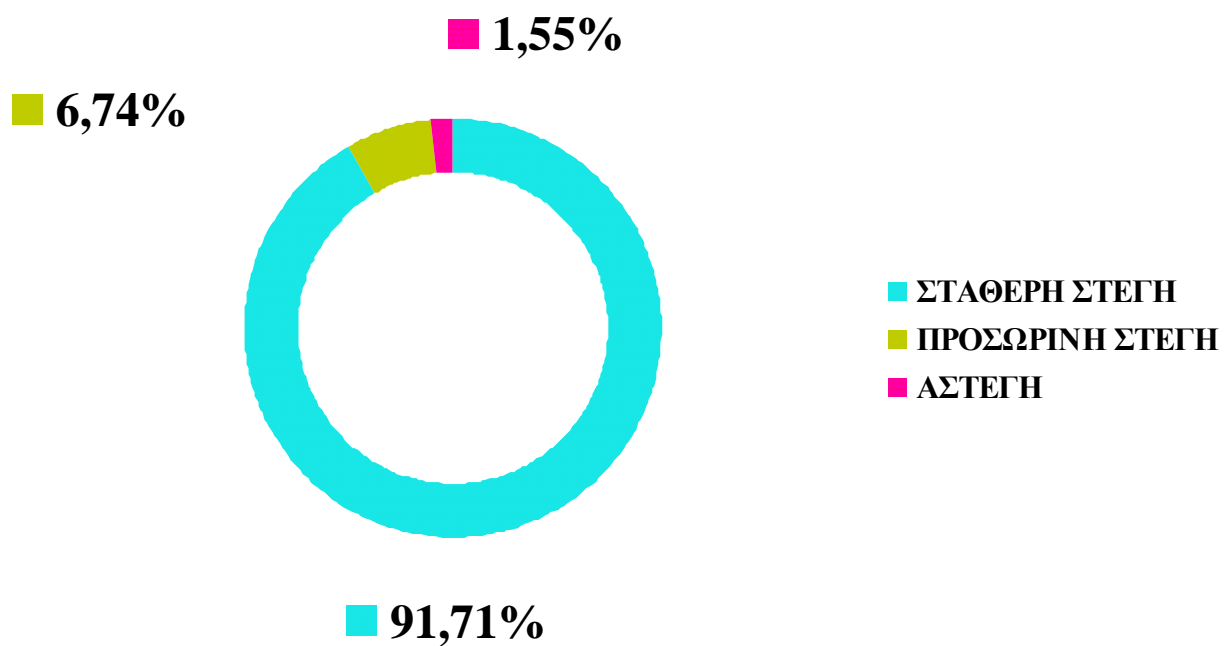

Η συντριπτική πλειοψηφία των εξαρτημένων γυναικών , σε ποσοστό 91,71% , διαμένει σε σταθερή στέγη .

## ΣΥΓΚΑΤΟΙΚΗΣΗ ΜΕ ΧΡΗΣΤΕΣ

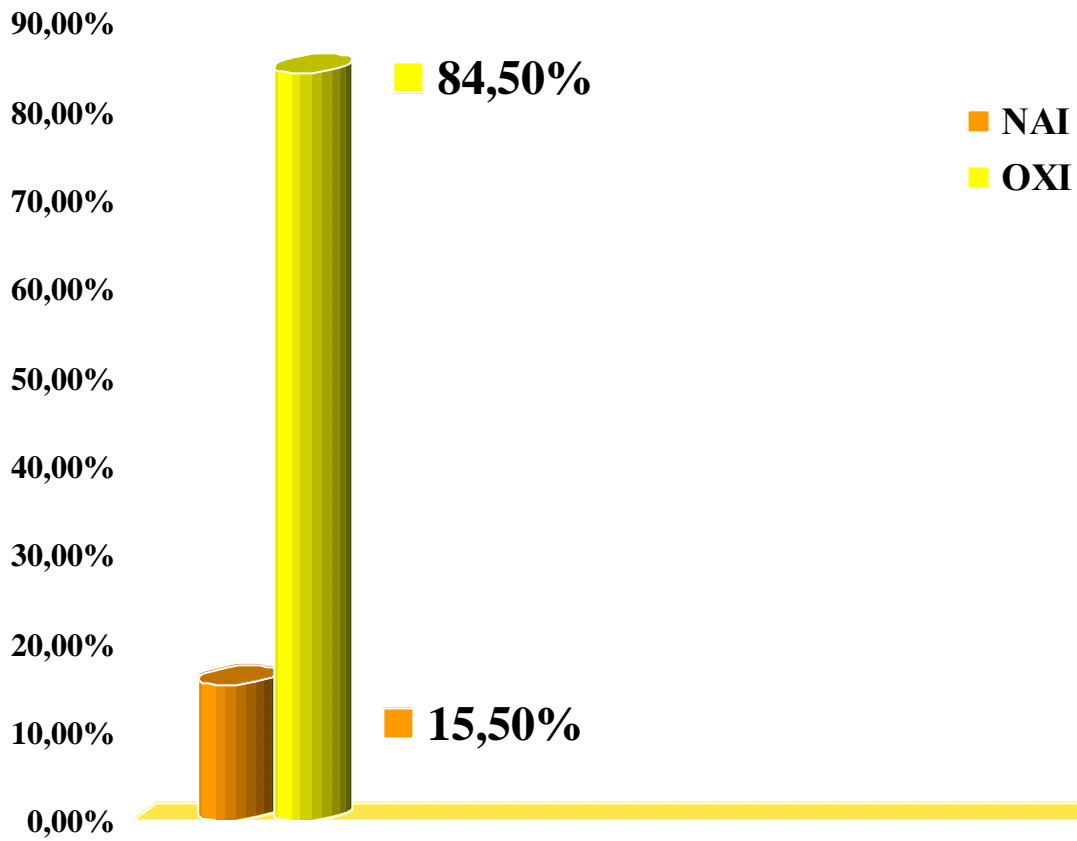

Το 84,5% δηλώνει ότι δεν συγκατοικεί με άλλους χρήστες ουσιών .

## ΠΕΡΙΟΧΗ ΚΑΤΟΙΚΙΑΣ

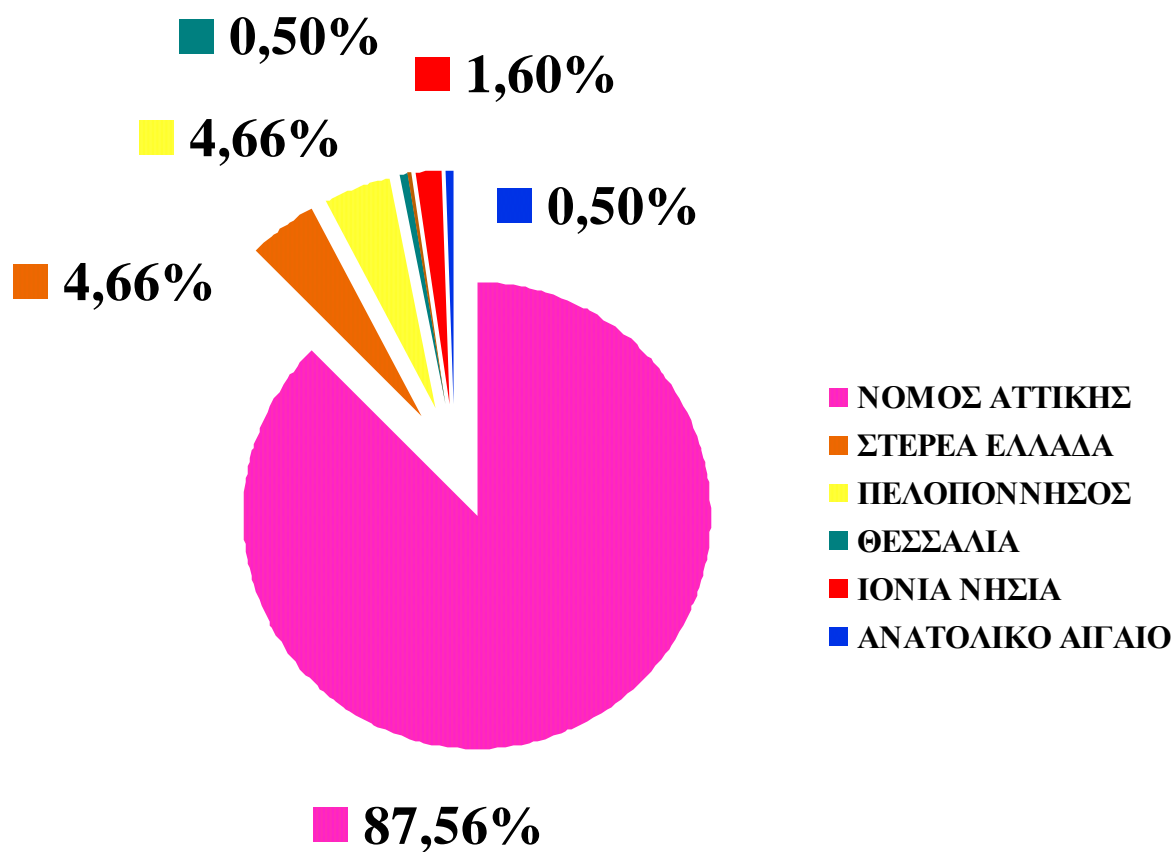

Το 87,56% των εξαρτημένων γυναικών κατοικεί στον Νομό Αττικής . Ένα ποσοστό της τάξης του 9,32% προέρχεται από περιοχές της Πελοποννήσου και της Στερεάς Ελλάδας .

## ΚΑΤΟΙΚΙΑ ΣΕ ΠΟΛΗ

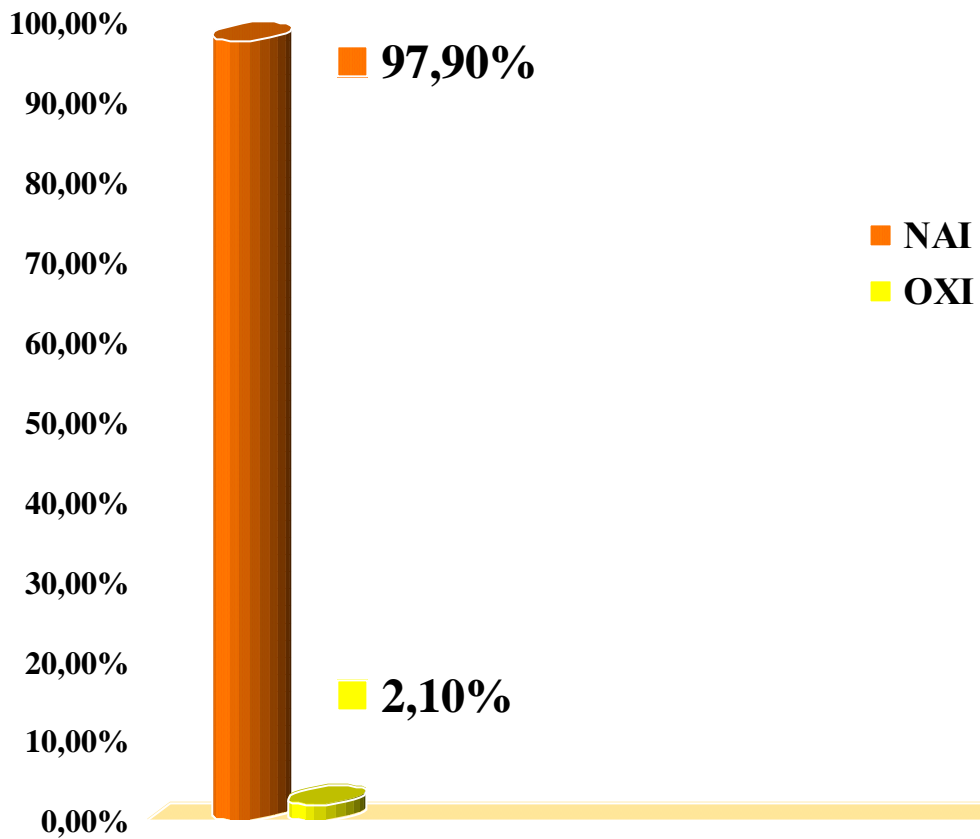

Το 97,9% των εξαρτημένων γυναικών διαμένει σε πόλη .

## ΥΠΗΚΟΟΤΗΤΑ

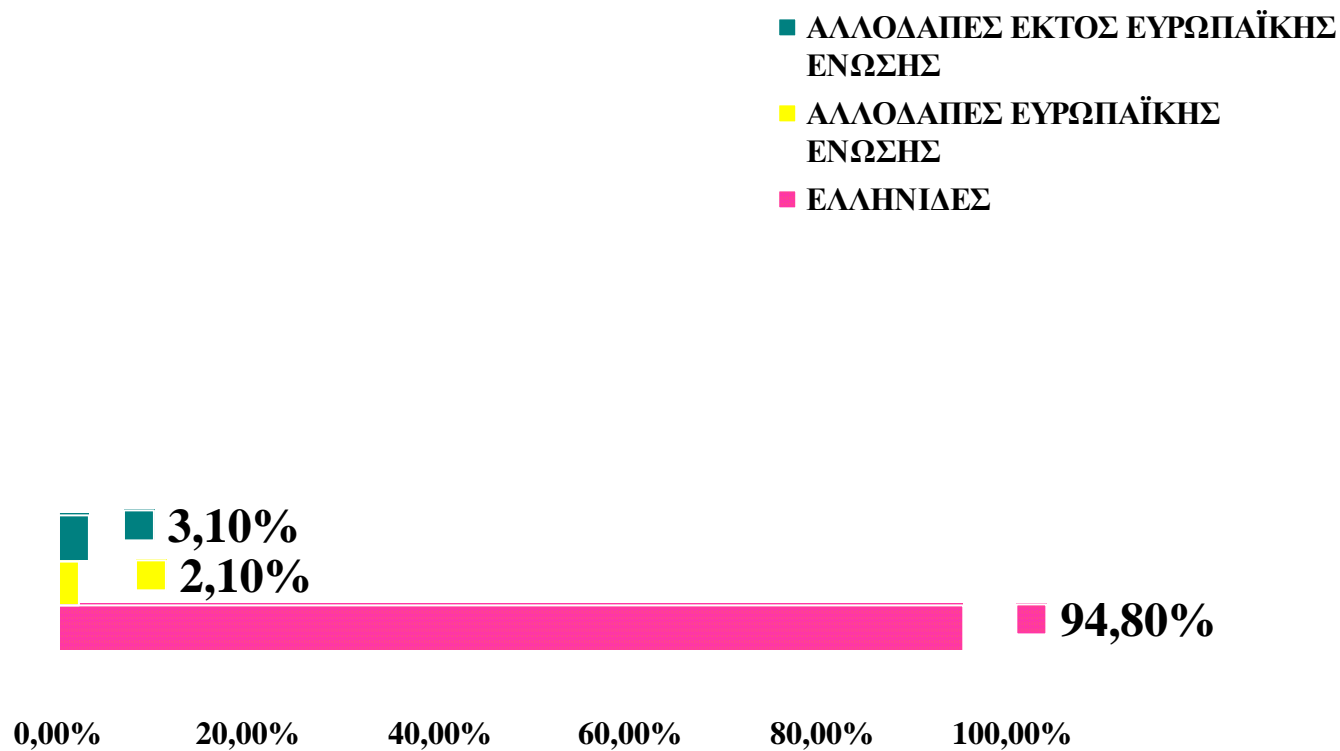

Η πλειονότητα των εξαρτημένων γυναικών έχει ελληνική υπηκοότητα (94,8%) .

## ΕΡΓΑΣΙΑΚΗ ΚΑΤΑΣΤΑΣΗ

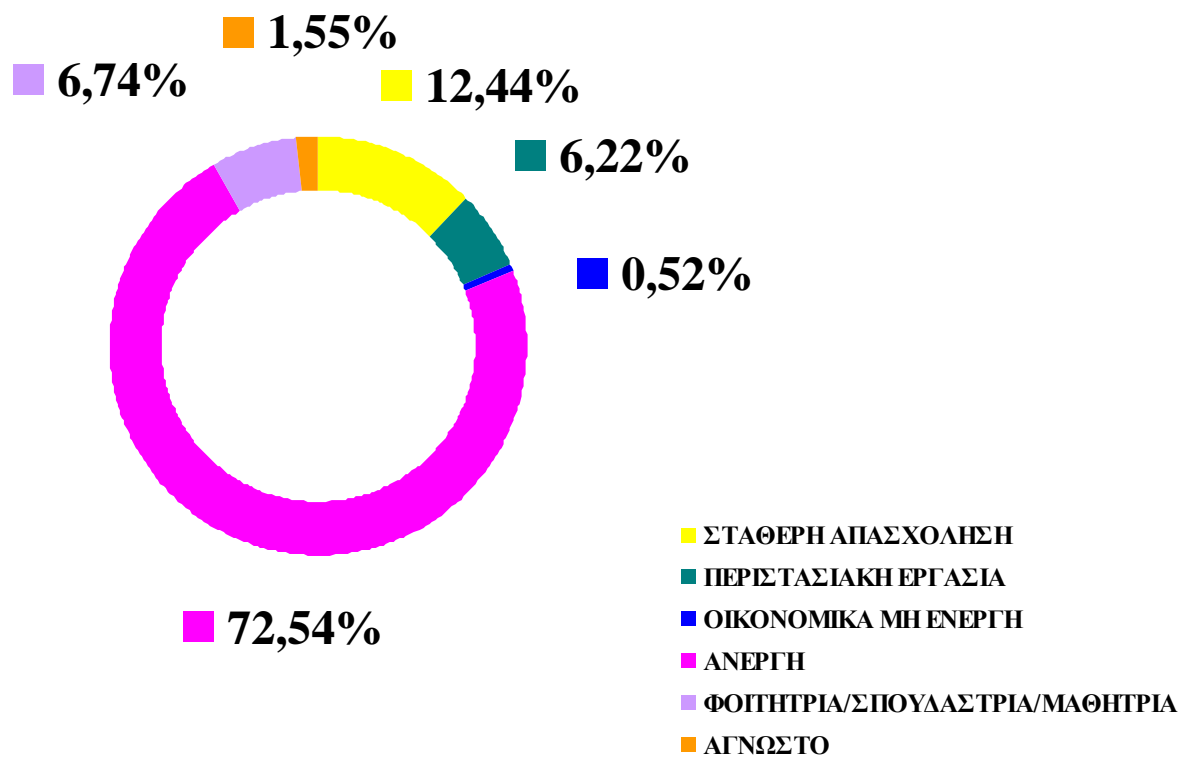

Όσον αφορά στην εργασιακή κατάσταση το 72,54% είναι άνεργες ενώ το 12,44% έχει σταθερή απασχόληση . Το 6,22% εργάζεται περιστασιακά .



## ΕΚΠΑΙΔΕΥΤΙΚΟ ΕΠΙΠΕΔΟ

	Minimum	Maximum	Mean
ΗΛΙΚΙΑ ΔΙΑΚΟΠΗΣ ΣΧΟΛΕΙΟΥ	12	29	15,53

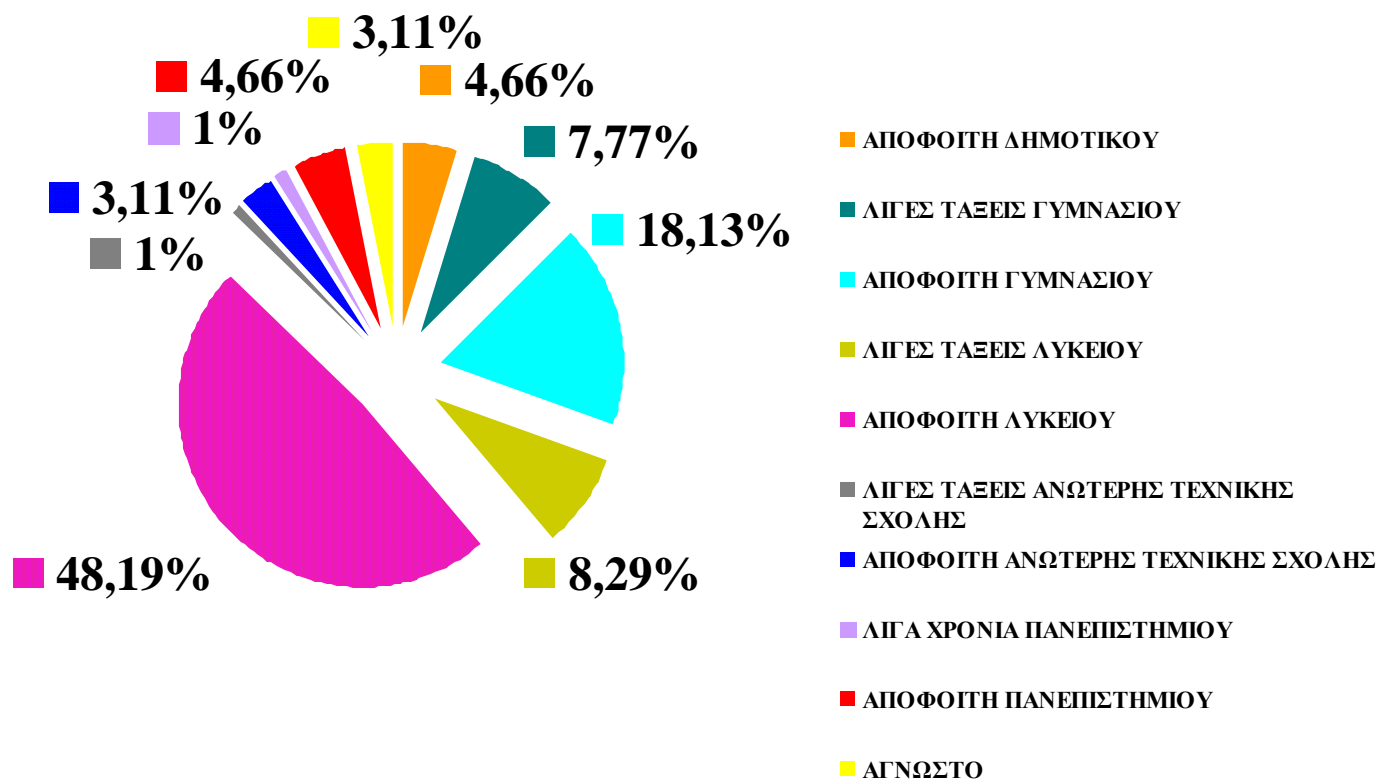

Το 48,19% από τις εξαρτημένες γυναίκες είναι απόφοιτες Λυκείου , το 18,13% αποφοίτησε από το Γυμνάσιο . Σε ποσοστό 4,66% έχουν Πανεπιστημιακή εκπαίδευση . Τέλος , ένα ποσοστό 4,66% διέκοψαν το σχολείο μετά την ολοκλήρωση της πρώτης βαθμίδας . Ο μέσος όρος ηλικίας διακοπής του σχολείου είναι τα 15,53 έτη .

## Γ . ΚΑΤΑΧΡΗΣΗ ΟΥΣΙΩΝ

### ΚΥΡΙΑ ΟΥΣΙΑ ΚΑΤΑΧΡΗΣΗΣ

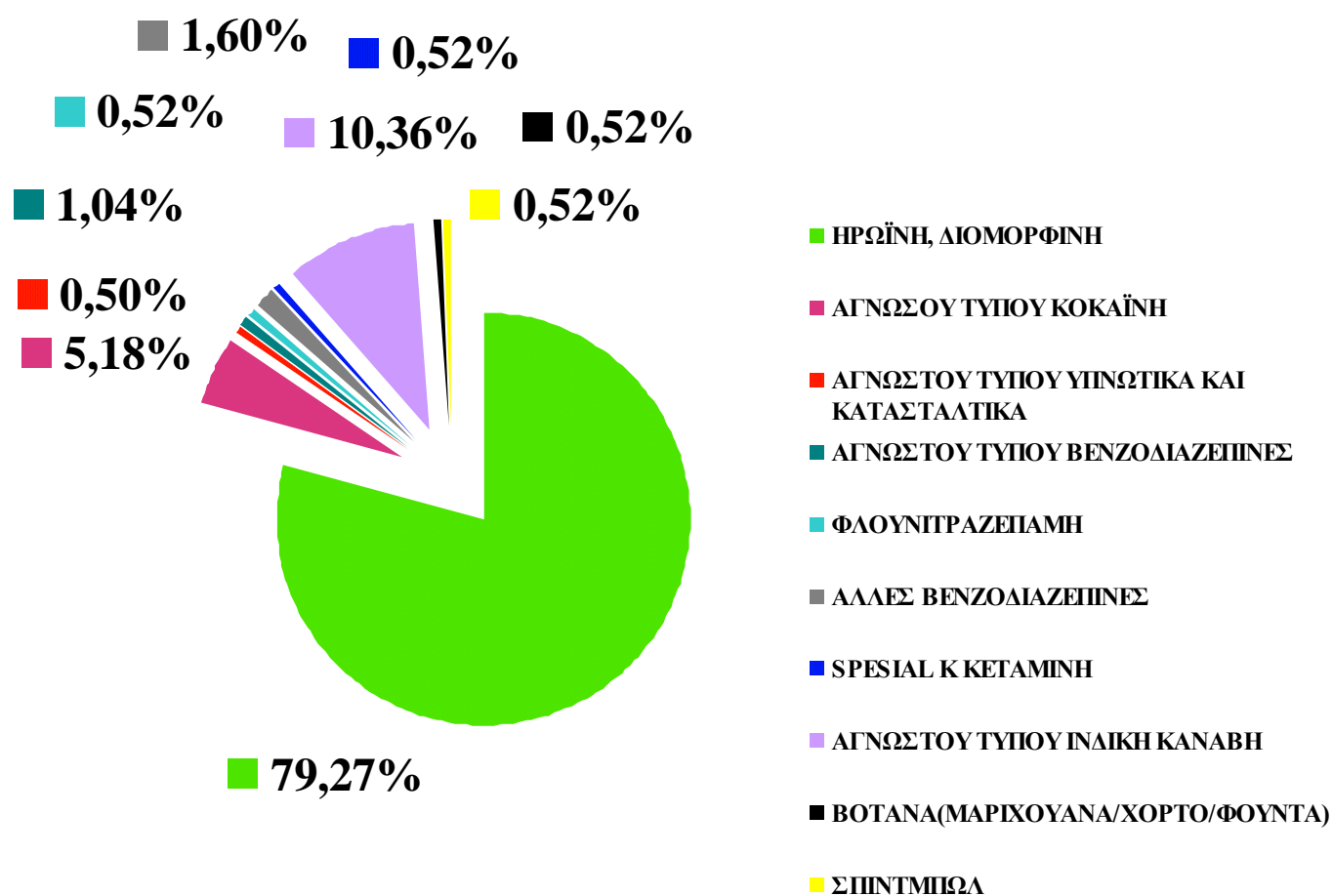

Η κύρια ουσία από την οποία δηλώνουν εξαρτημένες οι προσερχόμενες για θεραπεία γυναίκες , κατά το έτος 2011 , είναι η ηρωίνη σε ποσοστό 79,27% . Ως κύριες ουσίες με μικρότερη συχνότητα αναφέρονται η κάνναβη (10,36%) και η κοκαΐνη (5,18%) .

## ΣΥΝΗΘΗΣ ΤΡΟΠΟΣ ΧΡΗΣΗΣ ΚΥΡΙΑΣ ΟΥΣΙΑΣ

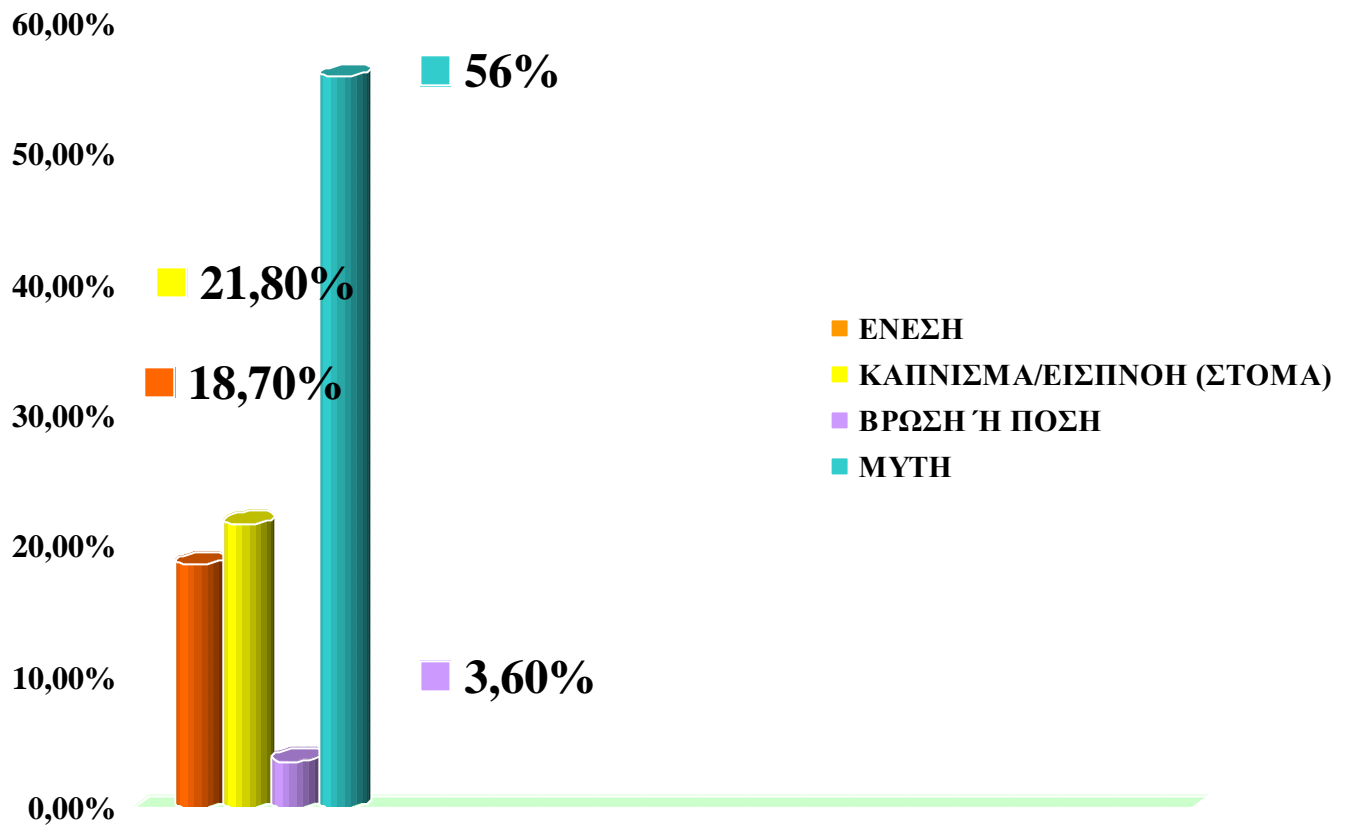

Ο συνήθης τρόπος χρήσης κύριας ουσίας είναι σε ποσοστό 56% η εισπνοή από τη μύτη ενώ ενέσιμη χρήση κάνει το 18,7% .

## ΣΥΧΝΟΤΗΤΑ ΧΡΗΣΗΣ ΤΟΝ ΤΕΛΕΥΤΑΙΟ ΜΗΝΑ

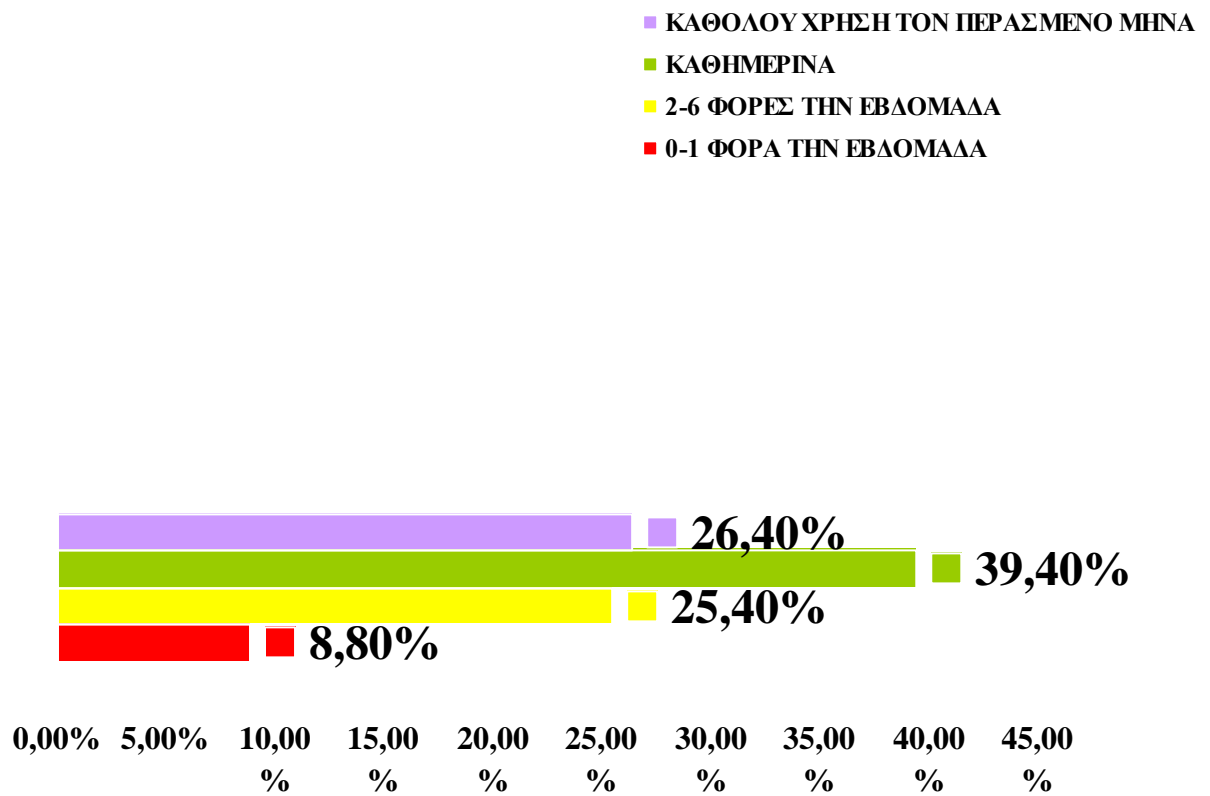

Το 39,4% κάνει καθημερινή χρήση της κύριας ουσίας ενώ αποχή τον τελευταίο μήνα πριν την προσέλευση έχει το 26,4% .

## ΗΛΙΚΙΑ ΕΝΑΡΞΗΣ ΧΡΗΣΗΣ ΚΥΡΙΑΣ ΟΥΣΙΑΣ

	Minimum	Maximum	Mean
ΗΛΙΚΙΑ ΕΝΑΡΞΗΣ ΧΡΗΣΗΣ ΚΥΡΙΑΣ ΟΥΣΙΑΣ	12	50	19,36

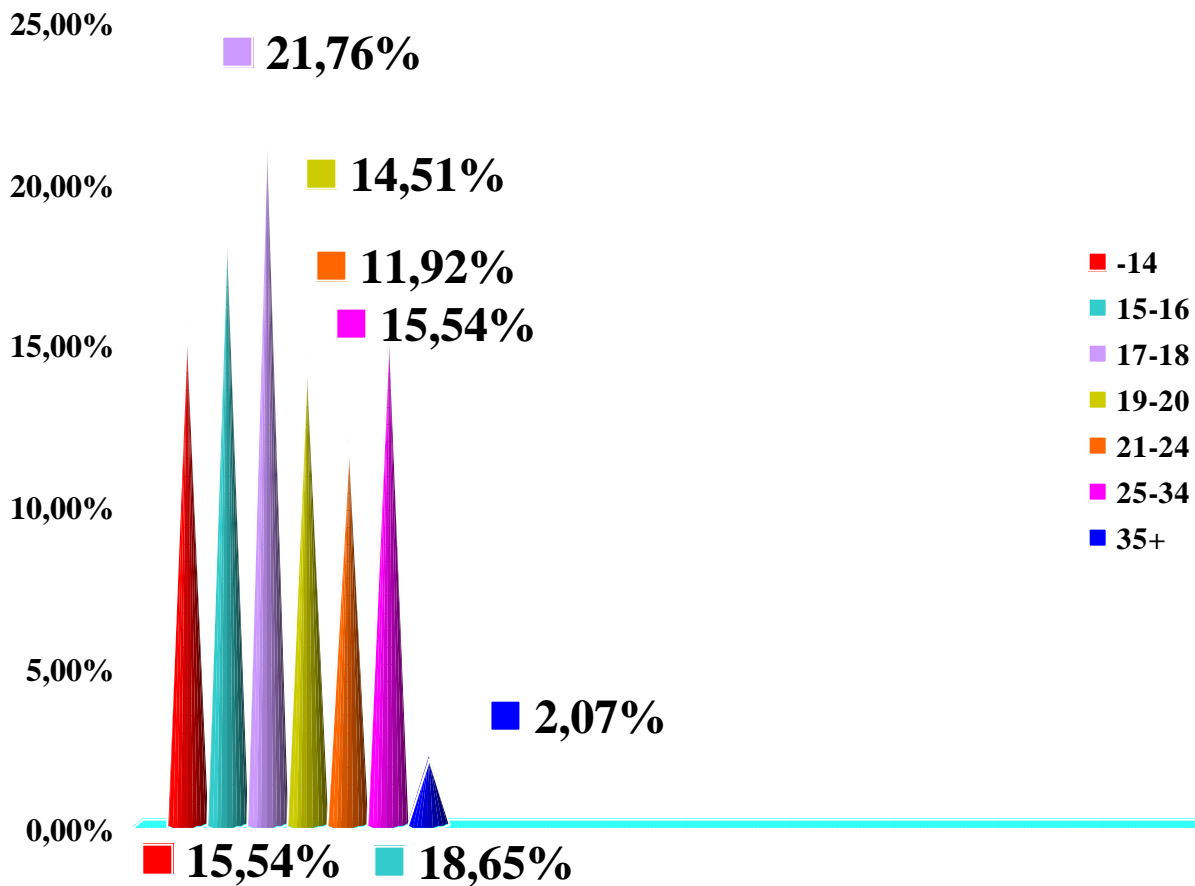

Ο μέσος όρος ηλικίας έναρξης της χρήσης της κύριας ουσίας είναι τα 19,36 έτη , με μεγαλύτερη ηλικία έναρξης τα 50 έτη και μικρότερη τα 12 έτη . Ένα ποσοστό της τάξης του 55,95% ξεκίνησε την κύρια ουσία κατάχρησης σε ηλικία μικρότερη των 18 ετών ενώ το 26,43% σε ηλικία μεταξύ 19 και 24 ετών .

## ΧΡΟΝΙΑ ΧΡΗΣΗΣ ΚΥΡΙΑΣ ΟΥΣΙΑΣ

	Minimum	Maximum	Mean
ΧΡΟΝΙΑ ΧΡΗΣΗΣ ΚΥΡΙΑΣ ΟΥΣΙΑΣ	1	35	9,76

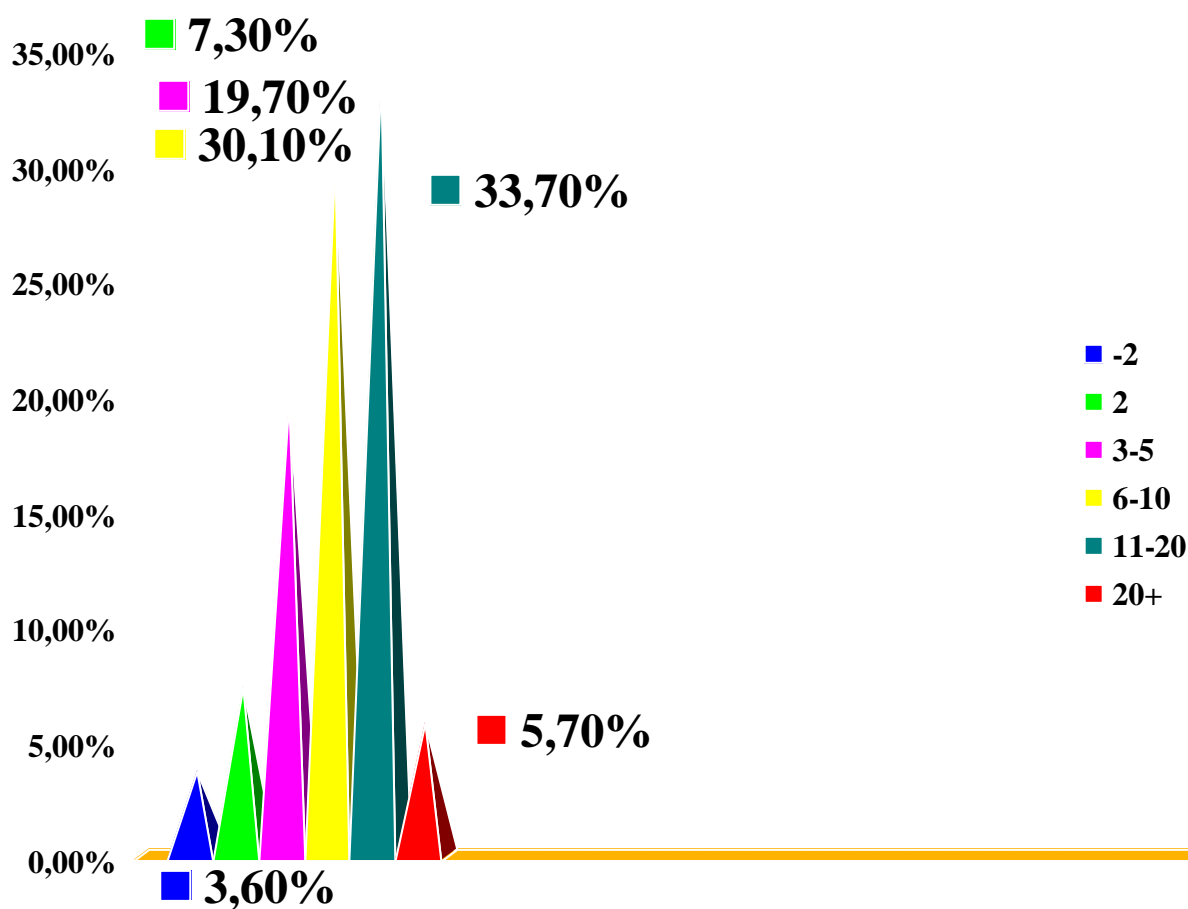

Η διάρκεια χρήσης της κύριας ουσίας είναι κατά μέσο όρο τα 9,76 έτη , με μεγαλύτερη χρονική διάρκεια τα 35 έτη και μικρότερη μόλις το 1 έτος . Λιγότερο από 5 χρόνια κάνει χρήση το 30,6% των εξαρτημένων γυναικών , 6-10 έτη το 30,1% , 11-20 έτη το 33,7% και πάνω από 20 έτη το 5,7% .

## ΔΕΥΤΕΡΕΥΟΥΣΑ ΟΥΣΙΑ ΧΡΗΣΗΣ

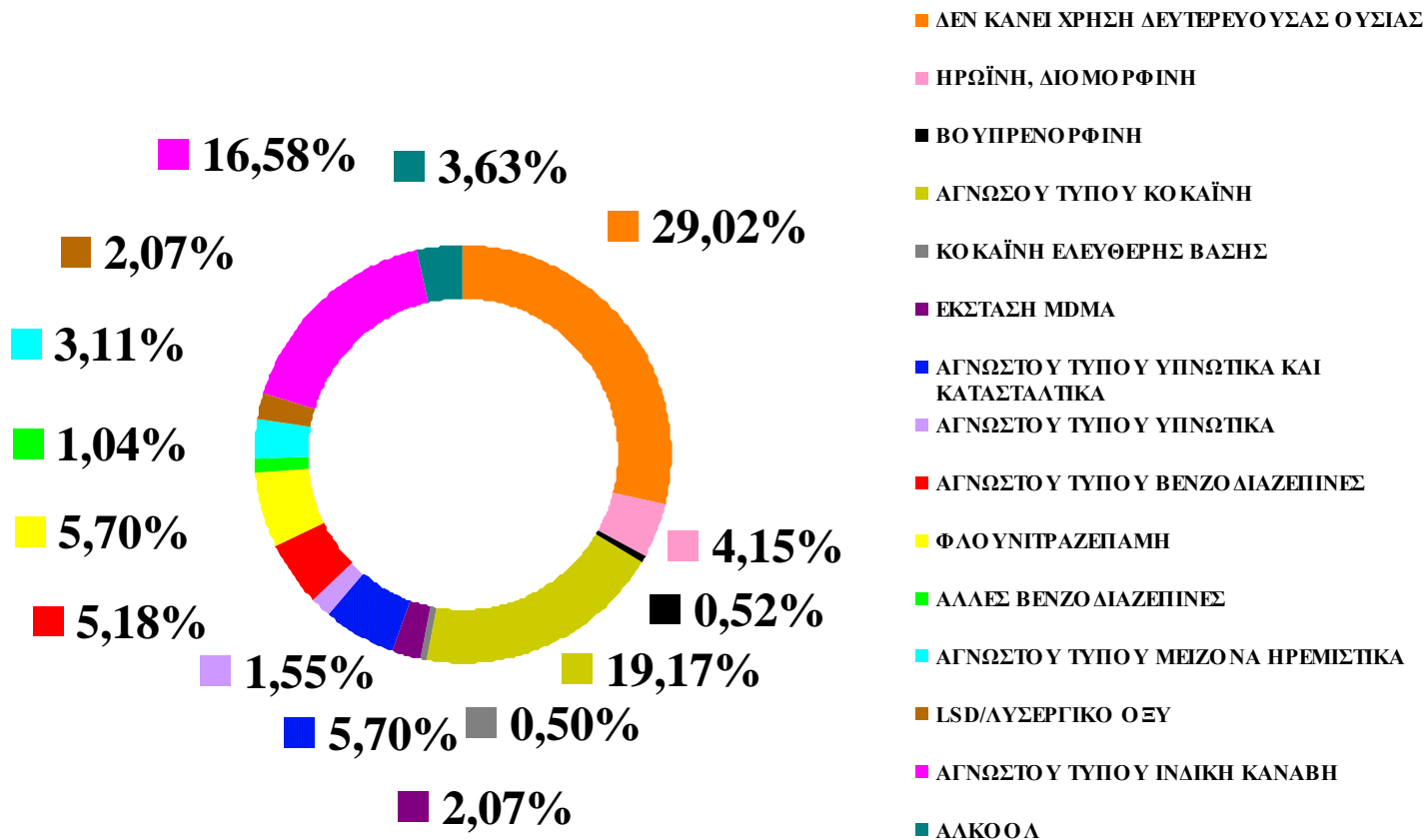

Το 29,02% των προσερχόμενων γυναικών δηλώνει ότι δεν κάνει χρήση παραπάνω της μίας τοξικής ουσίας . Ως δευτερεύουσα ουσία χρήσης το 19,17% αναφέρει την κοκαΐνη και το 16,58% την ινδική κάνναβη .

## ΣΥΝΗΘΗΣ ΤΡΟΠΟΣ ΧΡΗΣΗΣ ΔΕΥΤΕΡΕΥΟΥΣΑΣ ΟΥΣΙΑΣ

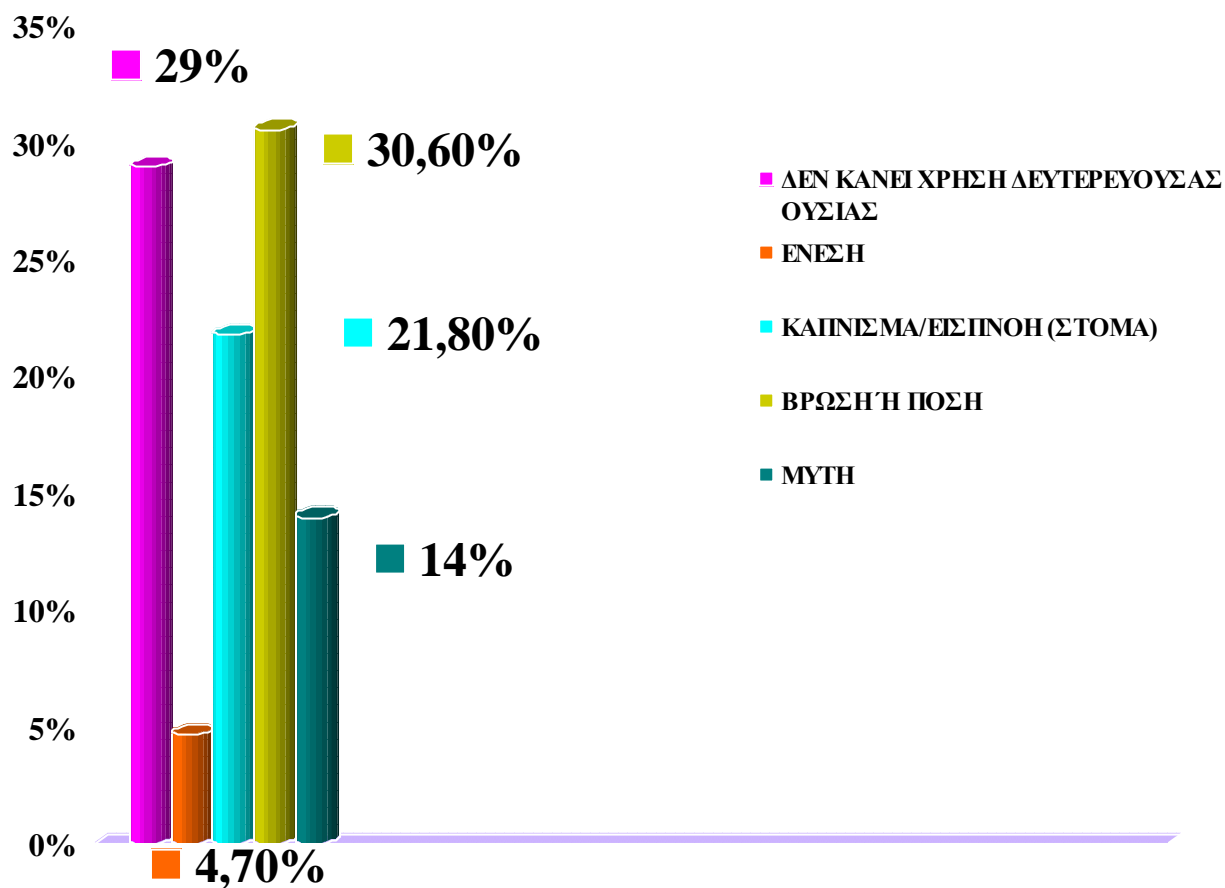

Ο συνήθης τρόπος χρήσης της δευτερεύουσας ουσίας είναι η βρώση/πόση της ουσίας (30,6%), το κάπνισμα (21,8%) και η εισπνοή από τη μύτη (14%).

Για λόγους οικονομίας του χρόνου, αναφέρθηκε μόνο η πρώτη δευτερεύουσα ουσία χρήσης.



## ΟΥΣΙΑ ΕΝΑΡΞΗΣ (ΠΑΡΑΝΟΜΗΣ) ΧΡΗΣΗΣ

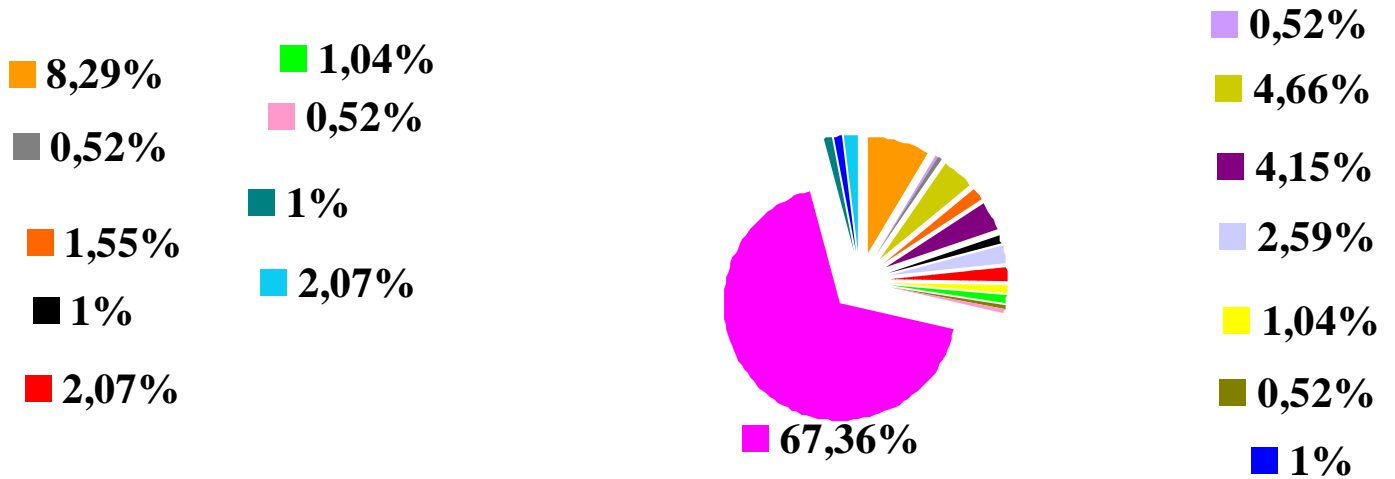

- |   |  |
|---|--|
| ■ ΗΡΩΪΝΗ, ΔΙΟΜΟΡΦΙΝΗ                      | ■ ΑΛΛΟΙ ΣΥΓΚΕΚΡΙΜΕΝΟΙ ΤΥΠΟΙ ΚΩΔΕΪΝΗΣ       |
| ■ ΒΟΥΠΡΕΝΟΡΦΙΝΗ                           | ■ ΑΓΝΩΣΤΟΥ ΤΥΠΟΥ ΚΟΚΑΪΝΗ                   |
| ■ ΕΚΣΤΑΣΗ MDMA                            | ■ ΑΓΝΩΣΤΟΥ ΤΥΠΟΥ ΨΙΧΩΤΙΚΑ ΚΑΙ ΚΑΤΑΣΤΑΛΤΙΚΑ |
| ■ ΑΓΝΩΣΤΟΥ ΤΥΠΟΥ ΨΙΧΩΤΙΚΑ                 | ■ ΑΓΝΩΣΤΟΥ ΤΥΠΟΥ ΒΕΝΖΟΔΙΑΖΕΠΙΝΕΣ           |
| ■ ΦΛΟΥΝΙΠΡΑΞΕΠΙΔΗ                         | ■ ΑΛΛΕΣ ΒΕΝΖΟΔΙΑΖΕΠΙΝΕΣ                    |
| ■ ΑΓΝΩΣΤΟΥ ΤΥΠΟΥ ΜΕΙΖΟΝΑ ΗΡΕΜΙΣΤΙΚΑ       | ■ ΑΓΝΩΣΤΟΥ ΤΥΠΟΥ ΕΙΣΠΝΕΟΜΕΝΑ ΠΙΤΗΤΙΚΑ      |
| ■ ΠΕΤΡΕΛΕΟΕΙΔΗ ΠΑΡΑΓΩΓΑ                   | ■ ΑΓΝΩΣΤΟΥ ΤΥΠΟΥ ΙΝΔΙΚΗ ΚΑΝΑΒΗ             |
| ■ ΒΟΤΑΝΑ (ΜΑΡΙΧΟΥΔΑΝΑ/ΧΟΡΤΟ/ΦΟΥΝΤΑ)       | ■ ΑΚΑΤΕΡΓΑΣΤΗ ΡΗΤΙΝΗ (ΧΑΣΙΣ/ΜΑΥΡΟ)         |
| ■ ΑΝΤΙΧΟΛΙΝΕΡΓΙΚΑ/ΑΝΪΠΑΡΚΙΝΣΟΝΙΚΑ ΦΑΡΜΑΚΑ |  |

Η εμπλοκή με τις παράνομες ουσίες (εξαιρείται το αλκοόλ) ξεκινά με τη χρήση ινδικής κάνναβης σε ποσοστό 67,36%. Ένα ποσοστό 8,29% ξεκινά την παράνομη χρήση με ηρωίνη ενώ οι υπόλοιπες ουσίες παρουσιάζουν πολύ μικρότερα ποσοστά.

## ΗΛΙΚΙΑ ΕΝΑΡΞΗΣ (ΠΑΡΑΝΟΜΗΣ) ΟΥΣΙΑΣ

	Minimum	Maximum	Mean
ΗΛΙΚΙΑ ΕΝΑΡΞΗΣ ΧΡΗΣΗΣ (ΠΑΡΑΝΟΜΗΣ) ΟΥΣΙΑΣ	11	50	16,47

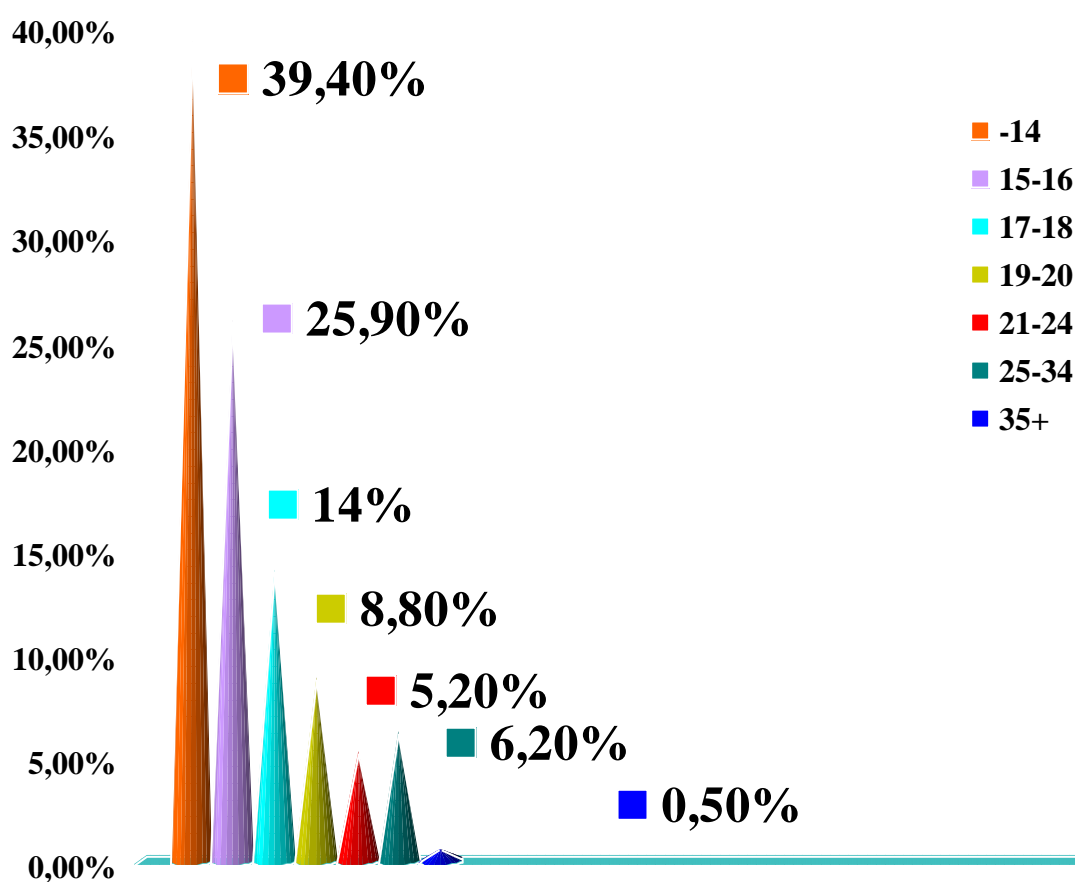

Η ηλικία έναρξης χρήσης της παράνομης ουσίας είναι κατά μέσο όρο τα 16,47 έτη , με μικρότερη ηλικία τα 11 έτη και μεγαλύτερη τα 50 έτη .

Σε ηλικία μικρότερη των 14 ετών εμπλέκεται με την παράνομη χρήση το 39,4% , στα 15-16 έτη το 25,9% , στα 17-18 το 14% και μόλις το 0,5% σε ηλικία άνω των 35 ετών . Συγκριτικά με το 2010 , παρατηρούμε ότι υπάρχει αύξηση 6,4 μονάδων στην ηλικιακή ομάδα μικρότερη των 14 ετών (το αντίστοιχο ποσοστό το 2010 ήταν 33% ) και μείωση 6,2 μονάδων στην ηλικιακή ομάδα 15-16 έτη (32,1% το 2010) .

## Δ. ΣΥΜΠΕΡΙΦΟΡΑ ΥΨΗΛΟΥ ΚΙΝΔΥΝΟΥ

### ΕΝΕΣΙΜΗ ΧΡΗΣΗ ΟΥΣΙΩΝ ΤΙΣ 30 ΤΕΛΕΥΤΑΙΕΣ ΜΕΡΕΣ

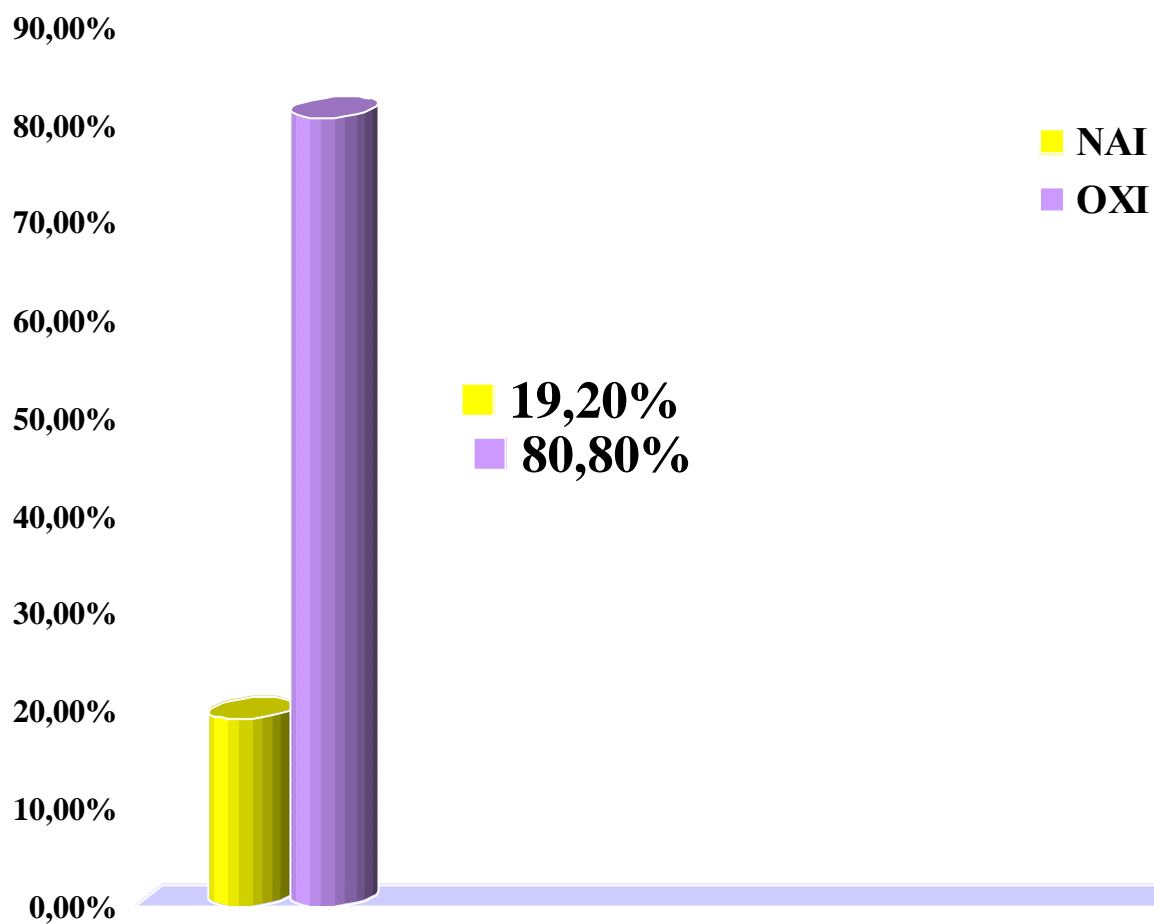

Τις τελευταίες 30 ημέρες ενέσιμη χρήση αναφέρει ότι έκανε το 19,2% ενώ το 80,8% αναφέρει καθόλου ενέσιμη χρήση .

## ΚΟΙΝΗ ΧΡΗΣΗ ΣΥΡΙΓΓΑΣ ΤΙΣ 30 ΤΕΛΕΥΤΑΙΕΣ ΜΕΡΕΣ

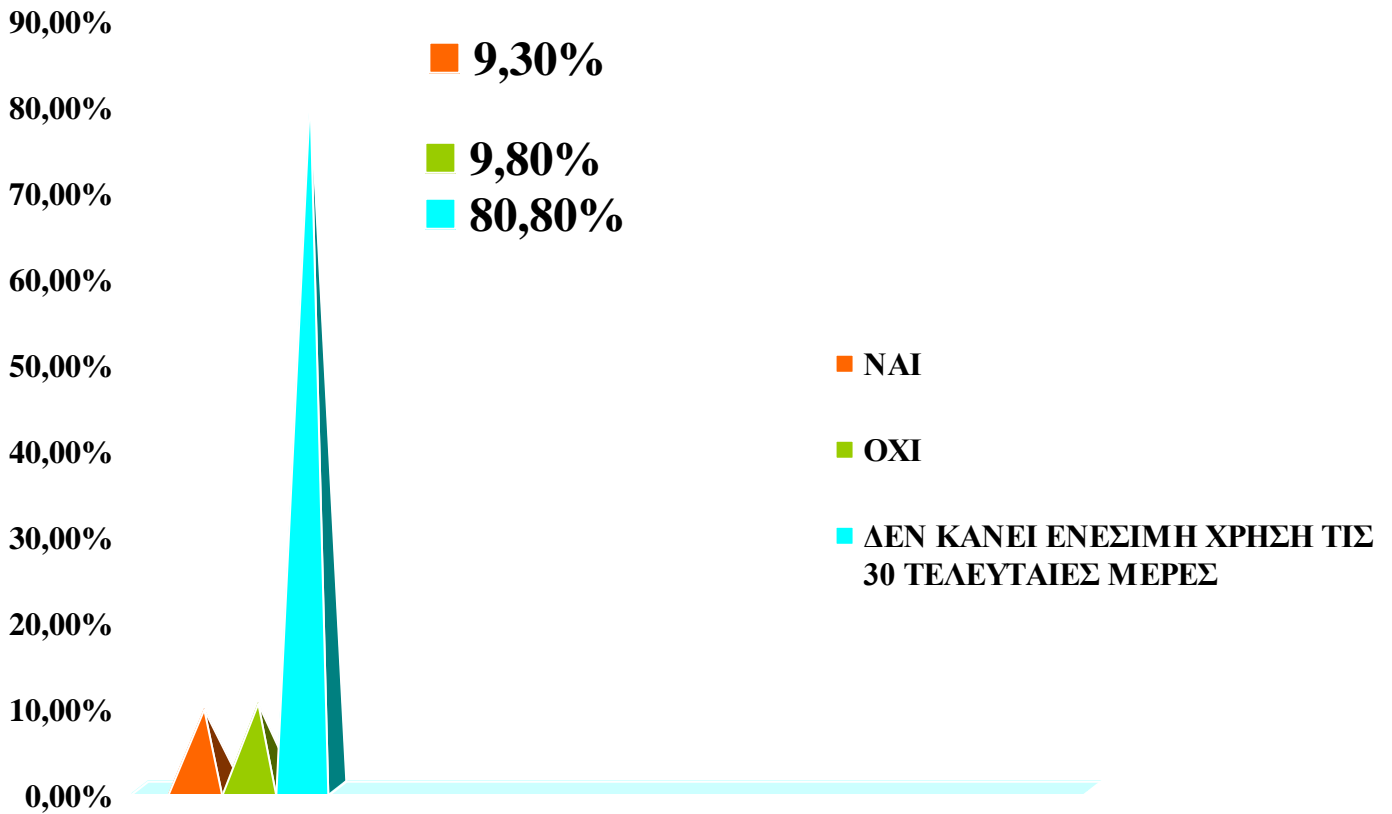

Τις τελευταίες 30 ημέρες κοινή χρήση σύριγγας αναφέρει το 9,3% και αντίστοιχα δεν έχει κάνει κοινή χρήση σύριγγας το 9,8% .

## ΕΝΕΣΙΜΗ ΧΡΗΣΗ ΣΕ ΟΛΗ ΤΗ ΖΩΗ

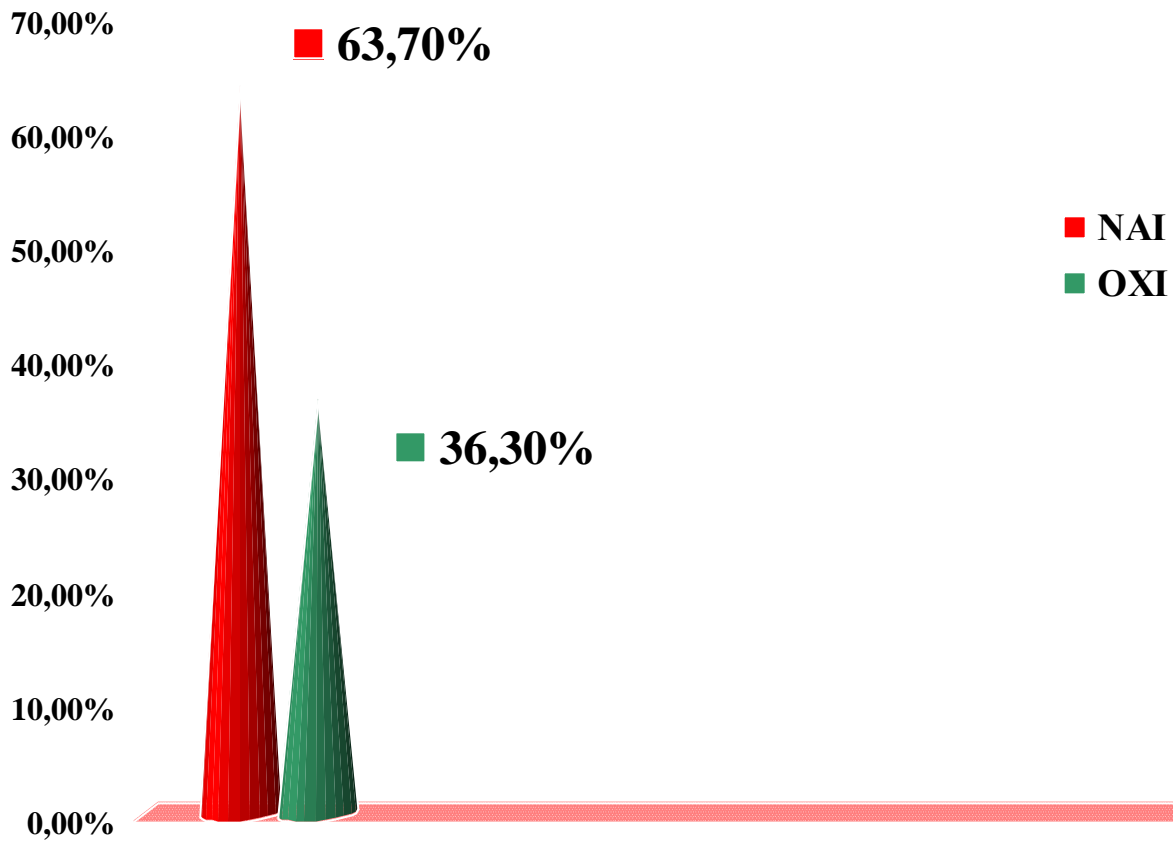

Ενέσιμη χρήση σε όλη τη ζωή , έστω και για μία μόνο φορά , αναφέρει το 63,7% των εξαρτημένων γυναικών .

## ΗΛΙΚΙΑ ΠΡΩΤΗΣ ΕΝΕΣΙΜΗΣ ΧΡΗΣΗΣ

	Minimum	Maximum	Mean
ΗΛΙΚΙΑ ΠΡΩΤΗΣ ΕΝΕΣΙΜΗΣ ΧΡΗΣΗΣ	12	40	20,83

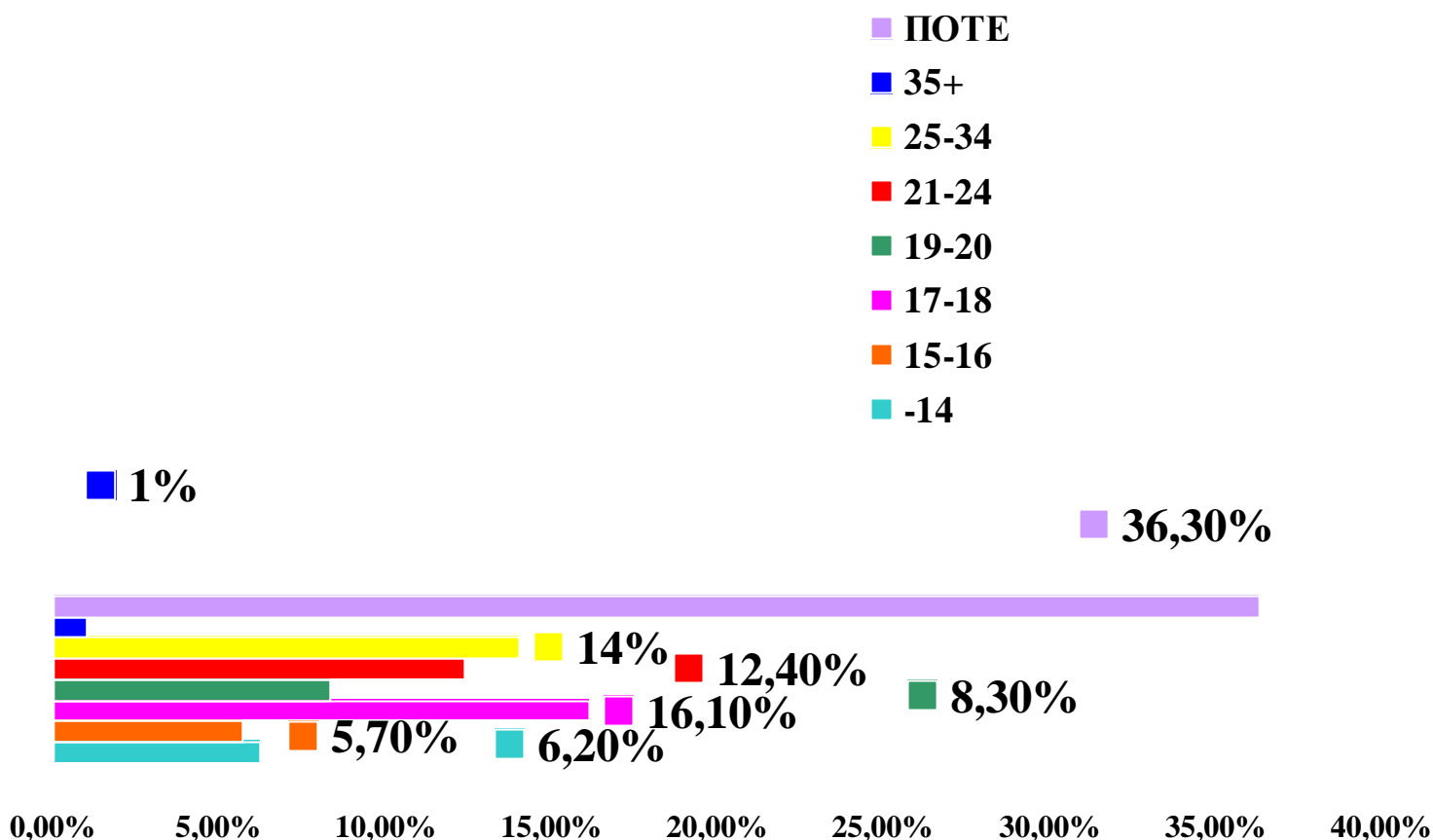

Ο μέσος όρος ηλικίας της πρώτης ενέσιμης χρήσης είναι τα 20,83 έτη , με μικρότερη ηλικία τα 12 έτη και μεγαλύτερη τα 40 έτη .

Σε ηλικία μικρότερη των 14 ετών εμπειρία ενέσιμης χρήσης είχε το 6,2% , στην ηλικιακή ομάδα 15-18 ετών το 21,8% και 19-24 ετών το 20,7% ενώ άνω της ηλικίας των 35 ετών έκανε για πρώτη φορά ενέσιμη χρήση μόλις το 1% των εξαρτημένων γυναικών .

## ΚΟΙΝΗ ΧΡΗΣΗ ΣΥΡΙΓΓΑΣ ΣΕ ΟΛΗ ΤΗ ΖΩΗ

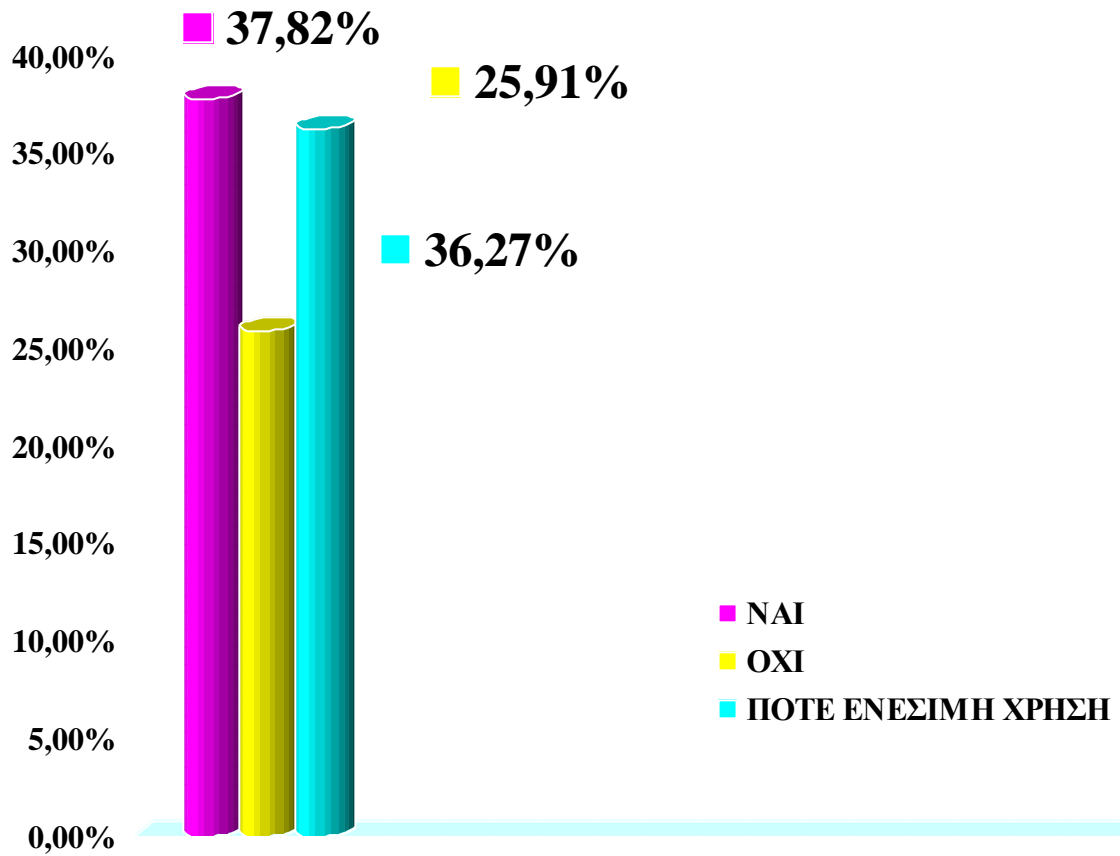

Κοινή χρήση σύριγγας , έστω και μία φορά , σε όλη τη ζωή αναφέρει το 37,82% ενώ το 25,91% αναφέρει πως δεν έχει κάνει ποτέ κοινή χρήση σύριγγας , παρά το ότι έχει κάνει ενέσιμη χρήση .

## ΤΕΣΤ HIV/AIDS

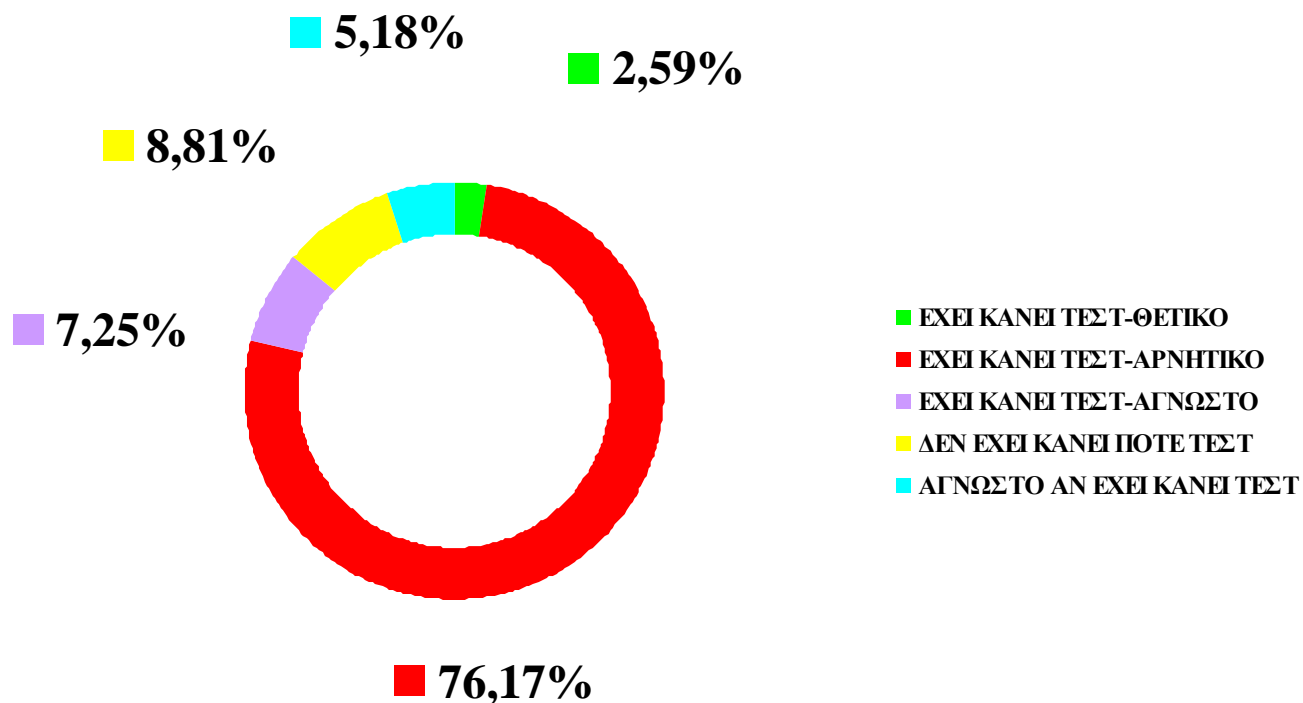

Το ποσοστό των εξαρτημένων γυναικών που εξετάστηκαν και βγήκαν θετικές στον ιό του HIV είναι 2,59% ενώ το αντίστοιχο ποσοστό που έκαναν την εξέταση και βρέθηκαν αρνητικές είναι 76,17% . Το 8,81% δεν έχει κάνει ποτέ την εν λόγω εξέταση .



## ΤΕΣΤ ΗΠΑΤΙΤΙΔΑΣ

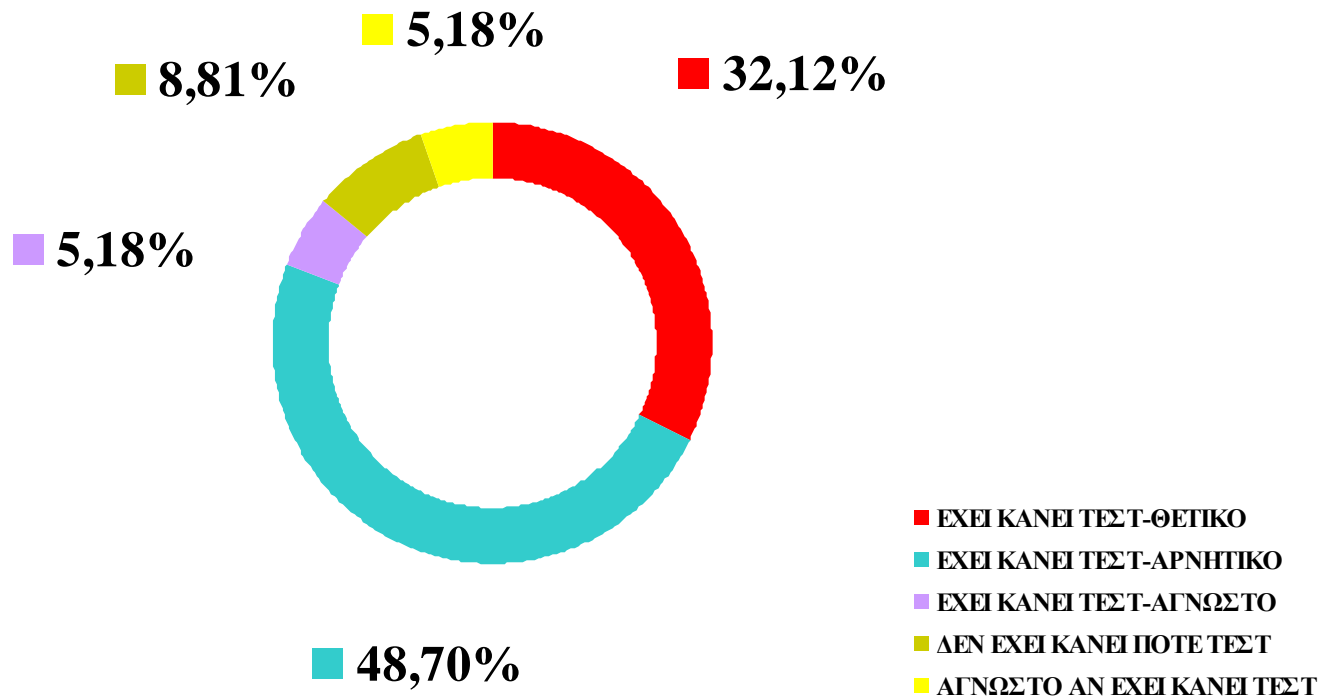

Το ποσοστό που αναφέρει πως έχει κάνει τεστ για ηπατίτιδα Β & C και βρέθηκε αρνητικό και στις δύο είναι 48,70% ενώ θετικό ήταν το τεστ σε μία από τις δύο ή και στις δύο ηπατίτιδες στο 32,12% . Αυτό το τεστ αναφέρει πως δεν το έχει κάνει ποτέ το 8,81% των εξαρτημένων γυναικών .

## ΗΠΑΤΙΤΙΔΑ Β

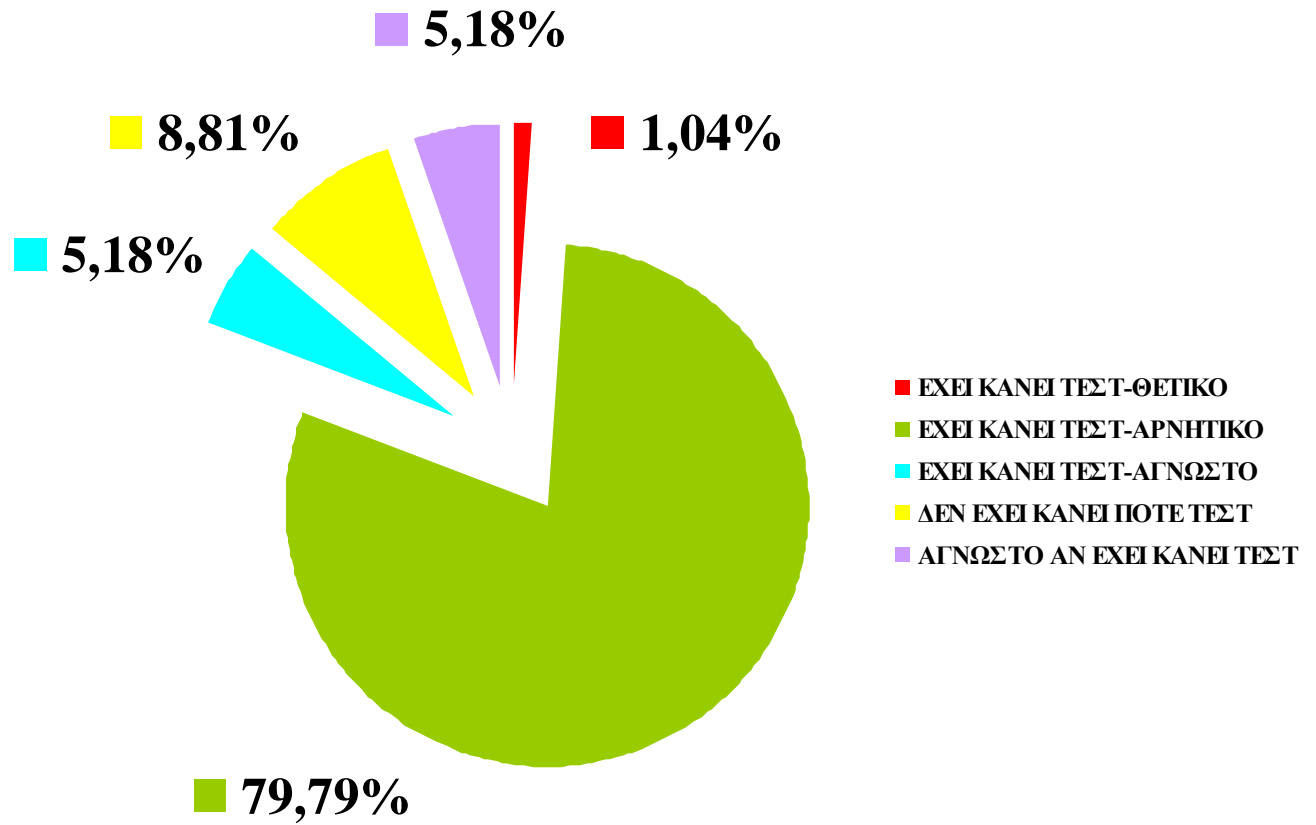

	Percent
Valid Ναι	1,04%
ΟΧΙ	79,79%
ΑΓΝΩΣΤΟ ΑΠΟΤΕΛΕΣΜΑ	5,18%
Δεν έχει κάνει τεστ	8,81%
Αγνωστο αν έχει κάνει τεστ	5,18%

## ΗΠΑΤΙΤΙΔΑ C

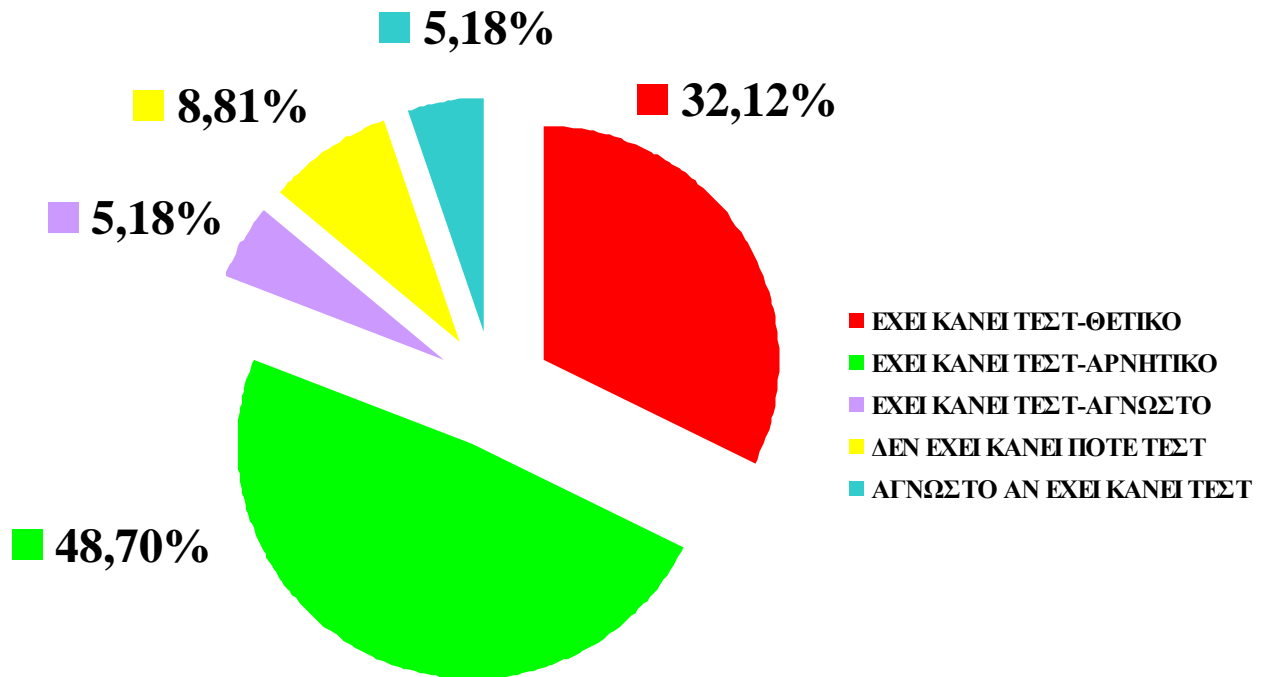

	Percent
Valid Ναι	32,12%
ΟΧΙ	48,7%
ΑΓΝΩΣΤΟ ΑΠΟΤΕΛΕΣΜΑ	5,18%
Δεν έχει κάνει τεστ	8,81%
Αγνωστο αν έχει κάνει τεστ	5,18%

